

2017

Výroční zpráva



Obsah



| | |
|---------------------------------------|----|
| Poslání nadace..... | 2 |
| Naplňování poslání nadace | 3 |
| Lidé v nadaci | 5 |
| Nadační projekty v roce 2017 | 7 |
| Důležité události roku 2017 | 10 |
| Zhodnocení činnosti v roce 2017 | 17 |
| Finanční zpráva | 26 |
| Příloha k roční účetní uzávěrce | 32 |
| Poděkování dárcům | 45 |
| Kontakty..... | 46 |



Poslání nadace

Zdraví a kvalita každé společnosti a civilizace se pozná podle toho, jak se dokáže postarat o své nejmenší a o své nejstarší. Posláním Nadace Křižovatka je podpora rozvoje zdravé lidské společnosti, v kontextu celé délky lidského života a v harmonické sounáležitosti s přírodou, jejíž jsme součástí.

Účel nadace je veřejně prospěšný a je jím především:

- Podpora zdravotnických služeb v oblasti péče o děti, zejména zaměřené na děti ohrožené Syndromem náhlého úmrtí novorozenců (tzv. "SIDS" z anglického *Sudden Infant Death Syndrome*).
- Podpora rozvoje schopností a nadání talentovaných žáků a studentů.
- Podpora projektů péče o životní prostředí, ochrany přírody, zdravého a udržitelného životního stylu.
- Podpora zdraví lidí ve společnosti, včetně osobnostního a duchovního rozvoje.
- Podpora komunitního života.
- Podpora péče o seniory a osoby v poslední fázi života.
- Podpora výzkumu a vývoje moderních technologií a jejich využití v souvislosti s účelem Nadace.



Naplňování poslání nadace

ZPŮSOB NAPLŇOVÁNÍ POSLÁNÍ NADACE

- Systematicky a dlouhodobě rozšiřujeme povědomí veřejnosti, především nastávajících rodičů, o SIDS obecně a o možnostech a důležitosti ochrany dětí do 1 roku věku.
- Pomáháme vybavit novorozenecká a dětská oddělení nemocnic v celé České republice monitory dechu (přístroj na kontrolu dechových pohybů dítěte v postýlce).
- Ve spolupráci se zdravotnickými zařízeními provozujeme výpůjční místa, kde si rodiče nově narozených dětí mohou vypůjčit monitor dechu domů na nezbytně nutné období.
- Spoluprací s firmami i jednotlivci rozvíjíme dárcovství jako projev sounáležitosti a odpovědnosti vůči společnosti.

NAPLŇOVÁNÍ POSLÁNÍ NADACE V ROCE 2017

- Nadace Křížovatka pokračovala ve svém hlavním projektu na ochranu novorozenečných dětí, v rámci kterého pomáháme zajistit **monitory dechu** do českých nemocnic a porodnic tak, aby byly dostupné **pro každou postýlku pro miminko**. Monitor dechu je citlivý přístroj, který má omezenou živostnost, a proto se snažíme o kontinuální obnovu přístrojů v nemocnicích ČR.
- Díky štědrosti dárců a sponzorů jsme v roce 2017 předali na dětských a novorozeneckých odděleních nemocnic **613 monitorů dechu Babysense II v hodnotě 1 780 359,15 Kč**.
- Podařilo se nám také navázat spolupráci s novými zdravotnickými zařízeními, ve kterých si nyní **rodiče nově narozených dětí mohou vypůjčit monitor dechu domů**.

PLÁN NAPLŇOVÁNÍ POSLÁNÍ NADACE V ROCE 2018

- V roce 2018 bychom chtěli spustit projekt, na kterém pracujeme už mnoho měsíců a je jím SIDS fórum. Jde o webové stránky, které budou rodičům a široké veřejnosti poskytovat ucelený přehled informací o SIDS, možnostech prevence, ale také návod na to, jak se rozhodovat při volbě monitoru dechu.
- Rok 2018 bude významný také tím, že plánujeme přejít na vylepšený monitor dechu verze PRO (BS 1 Pro).
- Naším záměrem je udržovat a zvyšovat kvalitu služeb poskytovaných nemocnicím a rodičům.

Lidé v nadaci

ZAKLADATEL Martin Rosinek

SPRÁVNÍ RADA

| | |
|----------------------|--|
| Předseda: | Martina Rosinková |
| Místopředseda | Ing. Petr Hašek |
| Členové | Marek Braunschläger JUDr. Michal Skoumal Mgr. Marek Sklenář Ing. Jáchym Frank |

REVIZOR Tomáš Hradský (**změna v roce 2017*)

ZAMĚSTNANCI - SRDCE NADACE



Štěpánka Pokorníková
Ředitelka nadace



Hana Konečná
Specialistka fundraisingu

V roce 2017 z nadace odešla za jinými výzvami manažerka projektu, Veronika Manoušková. Tímto jí děkujeme za její nemalý přínos k naplňování poslání nadace. Na její místo nastoupila Anna Konečná. A protože máme stále více práce, posílila naše řady také nová administrativní pracovnice, Karin Kadlecová.



Anna Konečná
Manažerka projektu



Karin Kadlecová
Administrativní pracovnice

Lidé v nadaci v roce 2017

ZAMĚSTNANCI - SRDCE NADACE

Těmi nejdůležitějšími osobami v terénu jsou již řadu let naše regionální manažerky.



Miloslava Stibůrková

Regionální manažerka pro Čechy



Marie Útlá

Regionální manažerka pro Moravu a Slezsko

V září 2017 jsme přijali další regionální manažerku, a to pro Čechy a Moravu.



Marie Pokorná

Regionální manažerka pro Čechy a Moravu



Nadační projekty v roce 2017

Projekt 'Maminko, dýchám'

Stěžejním smyslem projektu 'Maminko, dýchám' je pomáhat vybavit české nemocnice, jejich novorozenecká, dětská a JIP oddělení monitory dechu. Cílem je, aby byla monitorem dechu vybavena každá postýlka pro novorozence a kojence.

Nadace Křižovatka již mnoho let spolupracuje se svými stálými sponzory, ale zároveň aktivně vyhledává a oslovuje nové subjekty. Získané finanční prostředky pak používá zejména na nákup monitorů dechu do nemocnic. Zástupci nadace jsou v přímém kontaktu s primáři nemocnic a porodnic v České republice, se kterými řeší aktuální potřebu monitorů dechu pro jednotlivá oddělení, kterými jsou zpravidla novorozenecké JIP či dětská oddělení. Díky dlouholetým sponzorům je Nadace Křižovatka schopna potřebu nemocnic operativně zajistit.

Předávání monitorů dechu na jednotlivá lůžková oddělení nemocnic se uskutečňuje za účasti zástupců sponzorů a Nadace Křižovatka, vedení nemocnice, personálu příslušného oddělení nemocnice a rovněž za účasti regionálního tisku.



Vypůjční místa

Druhou částí poslání projektu 'Maminko, dýchám' je zřizování a provoz vypůjčních míst při novorozeneckých a dětských odděleních nemocnic či nemocničních lékárnách. Rodiče si zde v případě potřeby (tj. předčasný porod, nízká porodní váha, zdravotní komplikace dítěte či vícečetný porod) mohou při odchodu domů monitor dechu vypůjčit, aby i doma mohli klidně spát, s vědomím, že dech jejich děťátka hlídá monitor dechu.

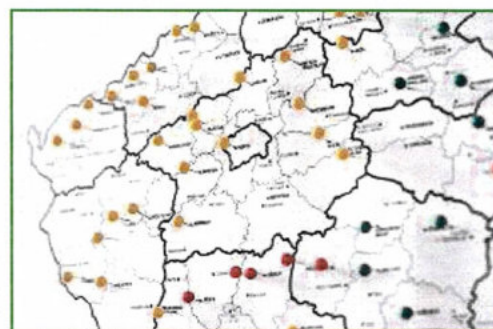

V současné době evidujeme celkem **94 vypůjčních míst** v celé České republice.

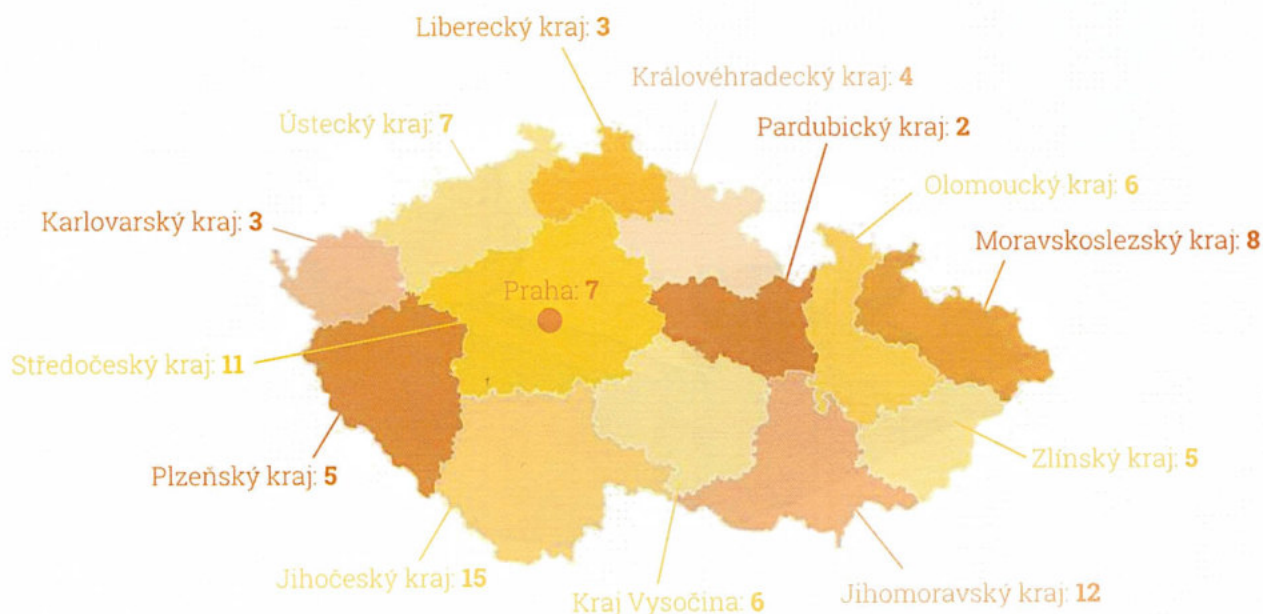

Modrá linka prevence SIDS



Modrá linka prevence SIDS

810 200 220

Modrá linka prevence SIDS poskytuje informace:

- O problematice a prevenci SIDS.
- O technické podpoře, instalaci, užití monitoru dechu.
- V případě dotazu týkajícího se odborného lékařského posouzení spolupracuje Nadace Křižovatka s MUDr. Janem Boženským, primářem dětského oddělení Vítkovické nemocnice, a.s.



Důležité události a novinky v roce 2017

Významná spolupráce s DHL pokračuje

Počátkem roku byla zahájena spolupráce naší nadace a DHL Czech Republic. V roce 2017 rozvezla DHL zdarma více jak 6 915 monitorů dechu, a to především pro výpůjčky na dětská a novorozenecká oddělení po celé České republice. Těto mimořádné podpory si nesmírně vážíme.

Monitory dechu
pro nás po celé ČR
bezplatně rozváží

DHL



Návod na resuscitaci novorozence

Od dubna 2017 najdou rodiče v každé krabici s vypůjčeným monitorem dechu jako bonus letáček "Resuscitace novorozence" - doporučení Nadace Křižovatka.



Rozšířený vozový park

Nadace Křižovatka získala v březnu 2017 nevšední podporu projektu "Maminko dýchám" od společnosti P Automobil Import s.r.o., dovozce vozů Citroën a ALD Automotive s.r.o.

Obě společnosti pomohly naší nadaci zprostředkovat operativní leasing tří osobních automobilů pro regionální manažerky, které organizují výpůjčky monitorů dechu Babysense II. v 82 spolupracujících nemocnicích.

Od září potom přibyl Citroen C4 Grand Picasso pro ředitelku nadace.



Spolupráce se Sonnentorem

Nadaci Křižovatka se v roce 2017 podařilo navázat spoluprací s výrobcem bylinkových čajů Sonnentor Čejkovice. V krásném prostředí firmy jsme nakoupili za laskavou cenu čaje, a to jako vánoční dárek pro naše partnery.



Další možnost podpory nadace

Činnost naší nadace lze od roku 2017 podpořit i nákupem na oblíbeném e-shopu. Stali jsme se součástí systému GIVT.cz a STEDRYNAKUP.cz. Lidé mohou nakupovat jako vždy, ale nyní může dostat zvolená organizace část peněz z jejich útraty. Ve skutečnosti neutratíte ani o korunu víc, a přitom nás můžete podpořit. Peníze platí internetový obchod ze svého zisku.

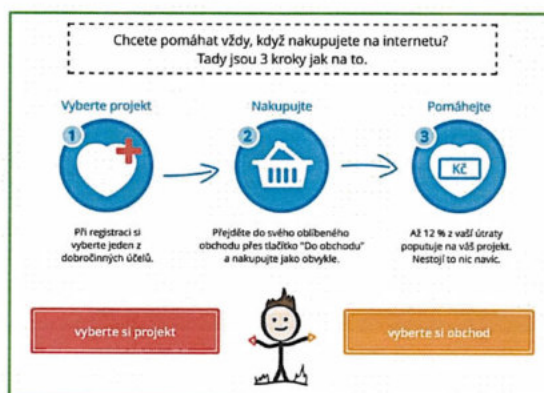

Důležité události a novinky v roce 2017

Spolupráce s fotografkou Ivetou Solařovou

Díky spolupráci s brněnskou fotografkou Ivetou Solařovou se nám podařilo vytvořit nádherný nadační kalendář, který je hodnotným darem pro naše partnery a sponzory.



MEDIATEL - Speciální partnerství

S grafikou a tiskem kalendářů nám již druhý rok pomáhá společnost MEDIATEL.



Důležité události a novinky v roce 2017

Veletrh ProDítě 2017

Nadace každoročně prezentuje svoje stávající projekty na brněnském výstavišti. Ani letos v březnu tomu nebylo jinak. Během víkendu dostali rodiče jako bonus navíc fotografování s Lucií Kovářovou.

* <http://kovarkaphotography.cz/>



Tvořivá Olomouc

Podarilo se uzavřít partnerství v rámci akce Tvořivá Olomouc, kde se díky veřejné sbírce vybralo na jeden monitor dechu do FN Olomouc.



Nové označení výpůjčních míst

Díky nové grafice snadno najdete naše stávající i nová výpůjční místa nejen v nemocnicích.



Zhodnocení činnosti v roce 2017

Informace o stávajícím hospodářském postavení

Nadace Křižovatka vykazuje ve své činnosti stabilitu. O tom svědčí i roční obrat a výše přijatých darů, za které je nadace vděčná stovkám svých dárců, především z řad firem a občanů (viz finanční zpráva).

Informace a aktivitách v oblasti výzkumu a vývoje

Nadace Křižovatka v současné době dokončuje vývoj softwaru, který bude platformou pro rozvoj komunitní spolupráce v České republice, ale i v zahraničí.

Informace a aktivitách v oblasti ochrany životního prostředí a pracovně-právních vztahů

a) Aktivity v oblasti ochrany životního prostředí

Nadační příspěvky jsou otevřeny také pro žádosti podporující zdravý a kladný vztah k přírodě a jiné ekologické aktivity

b) Aktivity v oblasti pracovně-právních vztahů

Nadace Křižovatka zaměstnává k 31. 12. 2017 osm pracovníků na hlavní pracovní poměr s celkovým průměrným úvazkem 7,8. Dále byly sjednány dohody o provedení práce. Vedle těchto pracovníků se na činnosti nadace podílí také několik externích konzultantů.

Informace o existenci zahraniční složky v zahraničí

Nadace Křižovatka neměla k 31. 12. 2017 žádnou složku v zahraničí.



Zhodnocení činnosti v roce 2017

NADACI KŘÍŽOVATKA V ROCE 2017 PODPOŘILI:

*dary v hodnotě nad 10.000 Kč

| Dárce / Sponzor | Počet sponzorovaných monitorů dechu | V hodnotě Kč |
|------------------------------------|-------------------------------------|--------------|
| AIRWAYNET a.s. | 10 | 29 700 Kč |
| Alpiq Generation (CZ) s.r.o. | 14 | 41 580 Kč |
| BorsodChem MCHZ, s.r.o. | 7 | 20 790 Kč |
| CENTROTHERM Mladá Boleslav, a.s. | 15 | 44 550 Kč |
| Continental Barum s.r.o. | 5 | 14 850 Kč |
| České dráhy, a.s. | 46 | 136 620 Kč |
| Deutsche Leasing ČR, spol. s.r.o. | 16 | 47 520 Kč |
| ERIELL services s.r.o. | 15 | 44 550 Kč |
| EVPÚ Defence a.s. | 7 | 20 790 Kč |
| FARMAK, a.s. | 4 | 11 880 Kč |
| FERONA, a.s. | 17 | 50 490 Kč |
| GEMAX s.r.o. | 5 | 14 850 Kč |
| Globus ČR, k.s. | 13 | 38 610 Kč |
| Green-Swan Pharmaceuticals ČR a.s. | 15 | 44 550 Kč |
| Ing. Andrej Babiš s rodinou | 34 | 100 000 Kč |
| INCHEMA s.r.o. | 5 | 14 850 Kč |
| innogy Česká Republika | 34 | 100 000 Kč |
| Kovárna VIVA a.s. | 5 | 14 850 Kč |
| LASER TECHNOLOGY s.r.o. | 5 | 14 850 Kč |
| MANN + HUMMEL Service, s.r.o. | 6 | 17 820 Kč |
| Maxion Wheels Czech s.r.o. | 7 | 20 790 Kč |
| NOVATO spol. s.r.o. | 4 | 11 880 Kč |



Zhodnocení činnosti v roce 2017

| Dárce / Sponzor | Počet sponzorovaných monitorů dechu | V hodnotě Kč |
|--|-------------------------------------|---------------------|
| PERI, spol. s.r.o. | 4 | 11 880 Kč |
| PKZ Keramika Poštorná a.s. | 4 | 11 880 Kč |
| POLLMANN CZ s.r.o. | 8 | 23 760 Kč |
| PRO.MED.CS Praha a.s. | 10 | 29 700 Kč |
| Red Hat Czech s.r.o. | 10 | 29 700 Kč |
| Společné obalovny s.r.o. | 4 | 11 880 Kč |
| STRABAG a.s. | 5 | 14 850 Kč |
| STROJCAR s.r.o. | 5 | 14 850 Kč |
| Středočeský kraj | 17 | 50 490 Kč |
| TEMA Klášterec nad Ohří s.r.o. | 5 | 14 850 Kč |
| Teva Pharmaceuticals CR, s.r.o. | 17 | 50 490 Kč |
| Tiskárny Havlíčkův Brod a.s. | 5 | 14 850 Kč |
| Tomos Praha a.s. | 4 | 11 880 Kč |
| Varroc Lighting Systems, s.r.o. | 5 | 14 850 Kč |
| Veolia Energie ČR, a.s. | 7 | 20 790 Kč |
| Westrock Packaging Systems Svitavy, s.r.o. | 5 | 14 850 Kč |
| Ostatní | 209 | 622 690 Kč |
| CELKEM (všech darů) | 613 | 1 820 610 Kč |



Zhodnocení činnosti v roce 2017

V roce 2017 nás významně mediálně podpořili:

MEDIATEL
Buďte více vidět na internetu

Naši další partneři v roce 2017



největší výrobce reklamních plátek
PLACKY.CZ



OB DAROVANÉ NEMOCNICE v roce 2017

| Obdarovaná nemocnice | Počet monitorů | v Kč |
|--|----------------|----------|
| Fakultní nemocnice Brno | 20 | 59400,00 |
| Fakultní nemocnice Královské Vinohrady Praha | 5 | 12170,50 |
| Fakultní nemocnice Olomouc | 20 | 49098,20 |
| Fakultní nemocnice Ostrava | 20 | 59400,00 |
| Fakultní nemocnice v Motole | 24 | 71820,00 |
| Jesenická nemocnice, a.s. | 9 | 26730,00 |
| Karlovarská krajská nemocnice, a.s. | 10 | 29700,00 |
| Krajská nemocnice Tomáše Bati Zlín | 26 | 77220,00 |
| Krajská zdravotní, a.s. - nemocnice Chomutov, o.z. | 6 | 14730,06 |
| Krajská zdravotní, a.s. - nemocnice Děčín, o.z. | 5 | 12275,05 |
| Krajská zdravotní, a.s. - nemocnice Most, o.z. | 10 | 24550,01 |
| Krajská zdravotní, a.s. - Nemocnice Teplice, o.z. | 5 | 14850,00 |
| Krajská zdravotní, a.s. - nemocnice Ústí nad Labem, o.z. | 12 | 29460,12 |
| Mělnická zdravotní, a.s. | 5 | 14850,00 |
| Městská nemocnice Čáslav | 6 | 17820,00 |
| Městská nemocnice Ostrava, p.o. | 16 | 47520,00 |
| Nemocnice Břeclav, p.o. | 15 | 44550,00 |
| Nemocnice Havlíčkův Brod, p.o. | 15 | 44550,00 |
| Nemocnice Hranice, a.s. | 3 | 8910,00 |
| Nemocnice Jihlava, p.o. | 5 | 14850,00 |
| Nemocnice Jindřichův Hradec, a.s. | 14 | 41580,00 |
| Nemocnice Kyjov, p.o. | 15 | 44550,00 |
| Nemocnice Milosrdných bratří Brno, p.o. | 5 | 14850,00 |



Zhodnocení činnosti v roce 2017

| Obdarovaná nemocnice | Počet monitorů | v Kč |
|---|----------------|----------|
| Nemocnice na Bulovce Praha | 19 | 46645,19 |
| Nemocnice Nové Město na Moravě, p.o. | 10 | 29700,00 |
| Nemocnice Nový Jičín, a.s. | 10 | 29700,00 |
| Nemocnice Pardubického kraje, a.s. - Svitavská nemocnice | 10 | 29700,00 |
| Nemocnice Pardubického kraje, a.s. - Orlickoústecká nemocnice | 10 | 29700,00 |
| Nemocnice Pelhřimov, p.o. | 5 | 14850,00 |
| Nemocnice Prachatice, a.s. | 5 | 14850,00 |
| Nemocnice Prachatice, a.s. | 5 | 14850,00 |
| Nemocnice s poliklinikou Havířov, p.o. | 7 | 20790,00 |
| Nemocnice Strakonice, a.s. | 4 | 11880,00 |
| Nemocnice TGM Hodonín, p.o. | 5 | 14850,00 |
| Nemocnice Třebíč, p.o. | 10 | 29700,00 |
| Nemocnice Třinec, p.o. | 5 | 14850,00 |
| Nemocnice Vyškov, p.o. | 10 | 29700,00 |
| Nemocnice Žatec, o.p.s. | 7 | 20790,00 |
| Nemocnice Znojmo, p.o. | 5 | 14850,00 |
| Nemos Plus, s.r.o. - nemocnice Ostrov | 2 | 4910,02 |
| Oblastní nemocnice Kladno, a.s. | 8 | 23760,00 |
| Oblastní nemocnice Mladá Boleslav, a.s. Nemocnice Středočeského kraje | 17 | 50490,00 |
| Oblastní nemocnice Mladá Boleslav, a.s. Nemocnice Středočeského kraje | 10 | 29700,00 |
| Středomoravská nemocniční, a.s. - Nemocnice Přerov | 11 | 32670,00 |
| Středomoravská nemocniční, a.s. - Nemocnice Prostějov | 14 | 41580,00 |
| Středomoravská nemocniční, a.s. - Nemocnice Šternberk | 10 | 29700,00 |
| Thomayerova nemocnice Praha, Pediatrická klinika | 15 | 44550,00 |



Zhodnocení činnosti v roce 2017

| Obdarovaná nemocnice | Počet monitorů | v Kč |
|--|----------------|---------------------|
| Thomayerova nemocnice, novorozenecké oddělení JIP | 21 | 62370,00 |
| Uherskohradištská nemocnice, a.s. | 14 | 41580,00 |
| Ústav pro péči o matku a dítě Praha - Podolí | 38 | 112860,00 |
| Vítkovická nemocnice, a.s. | 20 | 59400,00 |
| Všeobecná fakultní nemocnice v Praze, Dětská klinika Ke Karlovu | 20 | 59400,00 |
| Všeobecná fakultní nemocnice v Praze, Gyn.-porodnická klinika Apolinář | 15 | 44550,00 |
| CELKEM | 613 | 1 780 359,15 |



FOTOGRAFIE z předávání monitorů v nemocnicích v roce 2017



Oblastní nemocnice Mladá Boleslav, a.s.



Fakultní nemocnice v Motole



Zhodnocení činnosti v roce 2017



Nemocnice Znojmo, p.o.



Ústav pro péči o matku a dítě, Podolí, Praha



Thomayerova nemocnice, Praha



Vítkovická nemocnice a.s.

a mnohé další...

Finanční zpráva za rok 2017

Struktura aktiv a pasiv

Ke dni 31. 12. 2017 v tisících Kč

| | |
|---------------------------|---------------|
| AKTIVA | 22.084 |
| DLOUHODOBÝ MAJETEK | 1.134 |
| Zásoby | 18.683 |
| KRÁTKODOBÝ MAJETEK | 20.950 |
| PASIVA | 22.084 |
| VLASTNÍ ZDROJE | 21.479 |
| Jmění | 21.917 |
| Nadační jmění | 500 |
| Fondy z přijatých darů | 21.417 |
| Hospodářský výsledek | -438 |
| CIZÍ ZDROJE | 605 |



Finanční zpráva za rok 2017

Výkaz zisku a ztráty nevýdělečné organizace ve zjednodušeném rozsahu

Výčet položek
podle vyhlášky č. 504/2002 Sb.
ve znění vyhlášky č. 476/2003 Sb.
a ve znění vyhlášky č. 548/2004 Sb.

Ke dni 31. 12. 2017
(v celých tisících Kč)

Nadace Křižovatka
Nové Sady 607/41
602 00 Brno

IČ: 62159542

| | číslo řádku | činnost | |
|----------|---|-----------|--------------|
| | | hlavní | hospodářská |
| A | NÁKLADY | 1 | |
| I. | Spotřebované nákupy a nakupované služby celkem | 2 | 4 831 |
| II. | Změny stavu zásob vlastní činnosti a aktivace celkem | 3 | |
| III. | Osobní náklady celkem | 4 | 3 926 |
| IV. | Daně a poplatky celkem | 5 | 5 |
| V. | Ostatní náklady celkem | 6 | 33 |
| VI. | Odpisy, prodaný majetek, tvorba rezerv a opravných položek celkem | 7 | 401 |
| VII. | Poskytnuté příspěvky celkem | 8 | |
| VIII. | Daň z příjmů celkem | 9 | |
| | Náklady celkem | 10 | 9 198 |

| | číslo řádku | činnost | |
|----------|------------------------------------|---------|-------------|
| | | hlavní | hospodářská |
| B | VÝNOSY | 11 | |
| I. | Provozní dotace celkem | 12 | |
| II. | Přijaté příspěvky celkem | 13 | |
| III. | Tržby za vlastní výkony a za zboží | 14 | |
| IV. | Ostatní výnosy celkem | 15 | 8 595 |



Finanční zpráva za rok 2017

| | | číslo řádku | činnost | |
|---------------|------------------------------------|----------------|---------|-------------|
| | | | hlavní | hospodářská |
| V. | Tržby z prodeje majetku celkem | 16 | 163 | |
| Výnosy celkem | | 17 | 8 758 | |
| C. | Výsledek hospodaření před zdaněním | 18 | -438 | |
| D. | Výsledek hospodaření po zdanění | 19 | -440 | |

| | |
|---|---|
| Sestaveno dne: 19. 10. 2018 | Podpisový záznam statutárního orgánu účetní jednotky nebo podpisový záznam fyzické osoby, která je účetní jednotkou: |
| Právní forma účetní jednotky: NADACE | Osoba zodpovědná za účetnictví (jméno a podpis): Rosinková Martina |
| Předmět podnikání: Ostatní činnosti související se zdravotní péčí | Osoba zodpovědná za účetní uzávěrku (jméno a podpis): Rosinková Martina tel. 733 122 992 |



Finanční zpráva za rok 2017

Rozvaha (bilance) - PASIVA

Výčet položek
podle §29 a §30
vyhlášky č. 504/2002 Sb.

Ke dni 31. 12. 2017
(v celých tisících Kč)
IČ: 62159542

Nadace Křižovatka
Nové Sady 607/41
602 00 Brno

| | číslo řádku | stav k prvnímu dni účetního období | stav k poslednímu dni účetního období |
|--|----------------|---------------------------------------|--|
| A Vlastní zdroje celkem | 1 | 18 598 | 21 479 |
| I. Jmění celkem | 2 | 58 247 | 21 917 |
| 1. Vlastní jmění | 3 | 500 | 500 |
| 2. Fondy | 4 | 57 747 | 21 417 |
| II. Výsledek hospodaření celkem | 5 | -39 649 | -438 |
| 1. Účet výsledku hospodaření | 6 | -6 257 | -438 |
| 2. Výsledek hospodaření ve schvalovacím řízení | 7 | | |
| 3. Nerozdělený zisk. Neuhrazená ztráta minulých let | 8 | -33 392 | |
| B Cizí zdroje celkem | 9 | 1 065 | 605 |
| I. Rezervy celkem | 10 | | |
| II. Dlouhodobé závazky celkem | 11 | | |
| III. Krátkodobé závazky celkem | 12 | 1 065 | 508 |
| 1. Dodavatelé | 13 | 693 | 10 |
| 3. Přijaté zálohy | 14 | 6 | |
| 5. Zaměstnanci | 15 | 171 | 264 |
| 7. Závazky k institucím sociálního zabezpečení a veřejného zdravotního pojištění | 16 | 50 | 109 |
| 9. Ostatní přímé daně | 17 | 35 | 47 |
| 11. Ostatní daně a poplatky | 18 | 1 | 1 |



Finanční zpráva za rok 2017

| | číslo řádku | stav k prvnímu dni účetního období | stav k poslednímu dni účetního období |
|---------------------------|-------------|------------------------------------|---------------------------------------|
| 17. Jiné závazky | 19 | - 7 | |
| 22. Dohadné účty pasivní | 20 | 108 | 75 |
| IV. Jiná pasiva celkem | 21 | | 97 |
| 1. Výdaje příštích období | 22 | | 87 |
| 2. Výnosy příštích období | 23 | | 10 |
| PASIVA CELKEM | 24 | 19 663 | 22 084 |

| | |
|---|---|
| Sestaveno dne: 19. 10. 2018 | Podpisový záznam statutárního orgánu účetní jednotky nebo podpisový záznam fyzické osoby, která je účetní jednotkou: |
| Právní forma účetní jednotky: NADACE | Osoba zodpovědná za účetnictví (jméno a podpis): Rosinková Martina |
| Předmět podnikání: Ostatní činnosti související se zdravotní péčí | Osoba zodpovědná za účetní uzávěrku (jméno a podpis): Rosinková Martina tel. 733 122 992 |

Zhodnocení základních údajů z roční účetní závěrky

Nadační kapitál ve výši 500.000,- Kč je uložen na běžném bankovním účtu. Cizí zdroje nadace bez výdajů příštích období k datu účetní závěrky činí 605.000,- Kč a představují závazky z obchodních vztahů a související služby za období 1.12.2017 - 31.12.2017 a závazky z mezd a souvisejících odvodů do splatnosti, veškeré závazky jsou hrazeny v termínu. Ztráta bude čerpána z nerozdělených zisků z fondu.



Příloha k roční účetní uzávěrce Nadace

Křižovatka za rok 2017 (sestavená k 31. 12. 2017)

Obsah

| | |
|---|----|
| I. Základní údaje | 31 |
| II. Obecné účetní zásady | 32 |
| II.1. Dlouhodobý majetek | 32 |
| II.2. Cenné papíry a podíly | 33 |
| II.3. Zásoby | 33 |
| II.4. Pohledávky | 34 |
| II.5. Cizoměnové transakce | 34 |
| II.6. Časové rozlišení | 34 |
| II.7. Bezúplatně nabytý dlouhodobý majetek, investiční dotace a dary | 34 |
| II.8. Veřejná sbírka | 34 |
| II.9. Přijaté dary | 35 |
| II.11. Vlastní jmění, nadační kapitál,.... | 35 |
| II.12. Daň z příjmů | 35 |
| III. Doplnující údaje k výkazům | 35 |
| III.1. Dlouhodobý majetek | 35 |
| III.2. Podíly, podílové listy, dluhopisy, akcie | 36 |
| III.3. Dluhy po splatnosti z titulu daní, sociálního či zdravotního pojištění | 36 |
| III.4. Dlouhodobé závazky | 36 |
| III.5. Majetek neuvedený v rozvaze | 36 |
| III.6. Závazky nevykázané v rozvaze | 36 |
| III.7. Osobní náklady | 36 |
| III.8. Odměna přijatá statutárním auditorem | 37 |
| III.9. Náklady a výnosy mimořádné svým objemem nebo původem | 37 |
| III.10. Zástavy a ručení | 37 |
| III.11. Přijaté dotace a dary | 38 |
| III.12. Veřejná sbírka | 40 |
| III.13. Výsledek hospodaření a daň z příjmu | 41 |
| III.14. Významné události mezi rozvahovým dnem a okamžikem sestavení účetní závěrky | 41 |



Příloha k účetní uzávěrce

I. Základní údaje

| | |
|--------------------------|--|
| Účetní období: | 1. 1. 2017 – 31. 12. 2017 |
| Název: | Nadace Křižovatka |
| Sídlo organizace: | Nové sady 607/41, 602 00 Brno |
| Právní forma: | nadace |
| Statutární orgán: | Předseda správní rady: Martina Rosinková Členové správní rady: Marek Braunschläger Ing. Petr Hašek Mgr. Marek Sklenář JUDr. Michal Skoumal |

Datum vzniku: 11. ledna 1999, spisová značka: N 179 vedená u KOS v Brně

Účel (poslání):

- Podpora zdravotnických služeb v oblasti péče o děti, zejména zaměřené na děti ohrožené Syndromem náhlého úmrtí kojenců (tzv. SIDS – Sudden Infant Death Syndrome)
- Podpora rozvoje schopností a nadání talentovaných žáků a studentů
- Podpora projektů pro zlepšování životního prostředí, ochrany přírody, a zdravého a udržitelného životního stylu
- Podpora zdraví lidí ve společnosti, včetně osobnostního a duchovního rozvoje
- Podpora komunitního života
- Podpora péče o seniory a osoby v poslední fázi života
- Podpora výzkumu a vývoje moderních technologií a jejich využití v souvislosti s účelem nadace



Příloha k účetní uzávěrce

Hlavní činnost:

Podpora zdravotnických služeb v oblasti péče o děti, zejména zaměřené na děti ohrožené Syndromem náhlého úmrtí kojenců (tzv. SIDS – Sudden Infant Death Syndrome).

Vedlejší (hospodářská) činnost: -x-x-x-

Kategorie účetní jednotky: Mikro účetní jednotka

Zakladatel (zřizovatel): Martin Rosinek

Vklad: 500.000,-

II. Obecné účetní zásady

II.1. Dlouhodobý majetek

Organizace v účetním období vlastnila dlouhodobý majetek - osobní automobil NISSAN. Tento majetek byl v daném roce pořízen a současně prodán (vyřazen).

V případě pořízení dlouhodobého majetku bylo postupováno podle níže uvedených obecných účetních zásad.

Organizace eviduje v dlouhodobém hmotném majetku hmotný majetek s dobou použitelnosti vyšší než 1 rok a s pořizovací cenou vyšší než 40.000 Kč, účtuje o něm na účtech dlouhodobého majetku a vykazuje ho v rozvaze.

Hmotný majetek v pořizovací ceně nižší než 40.000 Kč účtuje organizace do nákladů. Hmotný majetek v pořizovací ceně vyšší než 10.000 Kč, ale nižší než 40.000 Kč s dobou použitelnosti delší než 1 rok eviduje organizace v operativní evidenci.



Příloha k účetní uzávěrce

Organizace eviduje v dlouhodobém nehmotném majetku nehmotný majetek s dobou použitelnosti vyšší než 1 rok a s pořizovací cenou vyšší než 60.000 Kč.

Nehmotný majetek v pořizovací ceně nižší než 60 tis. Kč účtuje organizace do nákladů. Nehmotný majetek v pořizovací ceně vyšší než 10.000 Kč, ale nižší než 60.000 Kč s dobou použitelnosti delší než 1 rok eviduje organizace v operativní evidenci. Nehmotným majetkem (dosud nezařazeným) je softwarová platforma.

Úroky nejsou součástí pořizovací ceny dlouhodobého majetku.

Při pořízení hmotného majetku bylo postupováno při odepisování podle zákona č. 586/1992 Sb. O daních z příjmů §31 a §32.

Organizace vyvíjí nehmotný majetek, který není zatím zařazen do užívání a není odepisován. Po dokončení daného majetku bude organizace postupovat podle zákona č. 586/1992 Sb. O daních z příjmů § 32a.

II.2. Cenné papíry a podíly

Organizace v účetním období nevlastnila cenné papíry a podíly.

II.3. Zásoby

Organizace eviduje v zásobách monitory dechu. O zásobách účtuje způsobem B. Zásoby jsou oceněny pořizovací cenou. Tyto zásoby jsou účtovány jako materiál.

II.4. Pohledávky

Pohledávky se oceňují při svém vzniku jmenovitou hodnotou. Organizace neshledala důvody pro tvorbu opravné položky. O případně tvorbě opravné položky může rozhodnout ředitelka organizace.



Příloha k účetní uzávěrce

II.5. Cizoměnové transakce

Majetek a závazky pořízené v cizí měně se oceňují v českých korunách v kurzu platném ke dni jejich vzniku (denní kurz vyhlášený ČNB).

II.6. Časové rozlišení

Organizace účtuje o nákladech příštích období. Prostřednictvím nákladů příštích období časově rozlišuje náklady, které souvisí s dalšími či dalšími obdobími. Organizace nerozlišuje náklady, které se každoročně opakují a náklady, které jsou svou částkou nevýznamné, tj. do výše 5.000 Kč.

Organizace účtuje také o výnosech příštích období, a to v případě již přijatých, ale zatím nepoužitých dotací.

II.7. Bezúplatně nabytý dlouhodobý majetek, investiční dotace a dary

Ve vlastním jmění na účtu skupiny 901 – Vlastní jmění organizace účtuje o nadačním kapitálu zapsaném v nadačním rejstříku.

O darech účtuje organizace na účtu skupiny 911 - Fondy. Jejich vyřazení a čerpání je v časové a věcné souvislosti s náklady a je účtováno na účet 648 - zúčtování fondů.

II.8. Veřejná sbírka

Ve fondech organizace účtuje o zdrojích získaných z veřejné sbírky. Průběžně organizace účtuje o použití výtěžku veřejné sbírky podvojným zápisem na vrub fondu veřejné sbírky ve prospěch analytického účtu 911 – Sběrka. Vykazovaný stav fondu veřejné sbírky odpovídá neutracené částce z veřejné sbírky určené pro další použití, tj. stavu sbírkového bankovního účtu. Číslo bankovního účtu je: 4010040100/6800.



II.9. Přijaté dary

Přijaté dary se účtují v souladu s §18 vyhlášky č. 504/2002 Sb., do fondů organizace a to přímým zápisem ve prospěch fondu a na vrub účtu 211 - Pokladna nebo 221 - Bankovní účet.

II.10. Přijaté dotace

Přijaté dotace jsou prostředky poskytnuté z veřejných zdrojů, tedy zejména ze zdrojů státního rozpočtu, z rozpočtů územně samosprávných celků, ze zdrojů státních rozpočtů cizích států apod.

O těchto prostředcích účtuje organizace při přijetí na závazkových účtech skupiny 34, popřípadě rovnou ve výnosech na účtu 691 – Dotace. V případě, že není celá přijatá částka dotace do konce roku utracena, je zbylá částka vykázána jako závazek na účtu skupiny 34 nebo jako výnos příštích období na účtech skupiny 38. V případě, že je utraceno v rámci dotovaného projektu více než bylo zatím v rámci dotace přijato, účtuje organizace na vrub účtu skupiny 385 – příjmy příštích období ve prospěch účtu 691 – Dotace, tak aby výsledek hospodaření z dotace byl vždy nulový.

V roce 2017 nebyly přijaty žádné dotace.

II.11. Vlastní jmění, nadační kapitál,....

Hodnota zapsaného nadačního kapitálu je 500.000,- Kč, zapsáno 11. ledna 1999. Částka je trvale složena na účtu vedeném GEMB 201713146/0600. Tržní hodnota nadačního kapitálu odpovídá nominální hodnotě.

II.12. Daň z příjmů

Organizace je veřejně prospěšným poplatníkem v souladu s §17a zákona č. 586/1992 Sb., o daních z příjmů, ve znění pozdějších předpisů (dále jen ZDP).

Daňové úlevy 0,- , do dalších let 0,- vyčerpáno v min. letech 0,-



III. Doplnující údaje k výkazům

III.1. Dlouhodobý majetek

Organizace v účetním období začala vyvíjet dlouhodobý nehmotný majetek – vlastní síťovou platformu (dále zkráceně jen Platforma). Tato Platforma nebyla k 31.12.2016 dokončena a nebyla zařazena do užívání. Odpisy nebyly zahájeny. Po zařazení do užívání bude tato Platforma odepisována 72 měsíců. Organizace bude postupovat podle §32a Zákona 586/1992 Sb. O daních z příjmu.

18.07.1017 byl pořízen osobní automobil NISSAN. Tento byl vyřazen k datu 30.11.2017 z důvodu nehody.

III.2. Podíly, podílové listy, dluhopisy, akcie

Organizace v účetním období nevlastnila dlouhodobý finanční majetek.

III.3. Dluhy po splatnosti z titulu daní, sociálního či zdravotního pojištění

Organizace žádné takové dluhy neneviduje.

III.4. Dlouhodobé závazky

Organizace neneviduje žádné dlouhodobé závazky se splatností delší než 5 let od rozvahového dne.

III.5. Majetek neuvedený v rozvaze

V rozvaze není uveden drobný majetek v zanedbatelné hodnotě, který byl při pořízení zahrnut do nákladů.

III.6. Závazky nevykázané v rozvaze

Organizace neneviduje žádné závazky, které by k rozvahovému dni nebyly vykázané v rozvaze.

Příloha k účetní uzávěrce

III.7. Osobní náklady

Průměrný počet zaměstnanců

| | |
|---|---|
| Průměrný počet zaměstnanců v roce 2017: 51 | Průměrný počet zaměstnanců v roce 2016: 37 |
|---|---|

z toho členů řídicích orgánů

| | |
|--|--|
| Průměrný počet řídicích pracovníků v roce 2017: 1 | Průměrný počet řídicích pracovníků v roce 2016: 1 |
|--|--|

Osobní náklady na zaměstnance, z toho na členy řídicích orgánů

| | 2017 v tis. Kč | | 2016 v tis. Kč | |
|----------------------------|-------------------------------|---|-------------------------------|---|
| | Osobní náklady na zaměstnance | Osobní náklady na členy řídicích orgánů | Osobní náklady na zaměstnance | Osobní náklady na členy řídicích orgánů |
| Mzdové náklady | 3.171 | 0 | 2.065 | 0 |
| Zákonné sociální pojištění | 755 | 0 | 447 | 0 |
| Ostatní sociální pojištění | 0 | 0 | 0 | 0 |
| Zákonné sociální náklady | 0 | 0 | 0 | 0 |
| Ostatní sociální náklady | 0 | 0 | 0 | 0 |

Členům orgánů v roce 2017 nebyly poskytnuty žádné odměny ani funkční požitky, nebyly jim poskytnuty ani žádné půjčky, úvěry, záruky či jiná plnění.

Členové orgánů nemají žádnou účast v osobách, s nimiž organizace v roce 2017 uzavřela smluvní vztahy.

III.8. Odměna přijatá statutárním auditorem

Audit účetní uzávěrky 40.000,- Kč



Příloha k účetní uzávěrce

III.9. Náklady a výnosy mimořádné svým objemem nebo původem

V roce 2017 vykazuje organizace prodej a vyřazení auta - náhrada škody. Účtováno na účet 649.

III.10. Zástavy a ručení

Majetek organizace není zatížen žádným zástavním právem.

Organizace neposkytla ani nepřijala žádná ručení.

| | | | |
|----------------|-------------|----------------------------|-------------|
| Závazky k SSZ | 76.630,- Kč | FÚ/Daň z příjmu | 1.900,- Kč |
| Závazky k ČPZP | 13.517,- Kč | FÚ/Daň ze závislé činnosti | 32.385,- Kč |
| Závazky k VZP | 11.672,- Kč | FÚ/Daň srážková | 14.885,- Kč |
| Závazky k OZP | 7.655,- Kč | FÚ/Daň silniční | 750,- Kč |

III.11. Přijaté dotace a dary

V roce 2017 nebyly přijaty dotace.

| Poskytovatel | Částka |
|--------------|--------|
| | |
| Celkem | xxx |

V roce 2017 byly přijaty následující dary (jednotlivě uvedeny dary nad 10 000 Kč, ostatní souhrnně):

NADACE KŘÍŽOVATKA - Dárci nad 10.000,-

| Smlouva ze dne | Odběratel | Úhr.částka |
|----------------|-----------------------|------------|
| 02.01.2017 | Anna Konečná | 15000,00 |
| 23.01.2017 | ALPIQ GENERATION (CZ) | 41580,00 |



Příloha k účetní uzávěrce

| | | |
|------------|--------------------------|-----------|
| 23.01.2017 | PERI | 11880,00 |
| 23.01.2017 | TOMOS PRAHA | 11880,00 |
| 23.01.2017 | LASER TECHNOLOGY | 14850,00 |
| 06.02.2017 | MAREVVA | 67200,00 |
| 24.02.2017 | CENTROTHERM ML. BOLESLAV | 44550,00 |
| 02.03.2017 | RED HAT CZECH | 30000,00 |
| 16.03.2017 | FERONA | 50000,00 |
| 16.03.2017 | TISKÁRNÝ HAVLÍČKŮV BROD | 14850,00 |
| 17.03.2017 | FARMAK | 11880,00 |
| 17.03.2017 | GLOBUS ČR | 21000,00 |
| 20.03.2017 | EVPÚ DEFENCE | 20790,00 |
| 31.03.2017 | HAYES LEMMERZ CZECH | 21000,00 |
| 31.03.2017 | KORDÁRNA PLUS | 10000,00 |
| 05.04.2017 | MAREVVA | 31915,00 |
| 05.04.2017 | GLOBUS ČR | 17820,00 |
| 12.04.2017 | Ing. Andrej Babiš | 100000,00 |
| 18.04.2017 | MANN + HUMMEL | 17820,00 |
| 18.04.2017 | KOVÁRNA VIVA | 15000,00 |
| 09.05.2017 | NADACE NAŠE DÍTĚ | 100000,00 |
| 09.05.2017 | PRO.MED.CS PRAHA | 30000,00 |
| 18.05.2017 | BARUM CONTINENTAL | 14850,00 |
| 30.05.2017 | PKZ KERAMIKA POŠTORNÁ | 11880,00 |
| 07.06.2017 | GEMAX | 14850,00 |
| 07.06.2017 | WALMARK | 10000,00 |



Příloha k účetní uzávěrce

| | | |
|------------|--------------------------------|-----------|
| 25.06.2017 | MAREVVA | 31915,00 |
| 19.07.2017 | ERIELL SERVICES | 15000,00 |
| 31.07.2017 | POLLMANN | 23760,00 |
| 14.08.2017 | PRVNÍ BRNĚNSKÁ STROJÍRNA VELKÁ | 10000,00 |
| 28.08.2017 | MAREVVA | 109200,00 |
| 30.08.2017 | VARROC LIGHTING SYSTEMS | 12000,00 |
| 04.09.2017 | BUSLINE | 10000,00 |
| 12.09.2017 | AIRWAYNET | 29700,00 |
| 18.09.2017 | TEMA | 14850,00 |
| 18.09.2017 | GREEN SWAN PHARMACEUTICALS | 44550,00 |
| 26.09.2017 | TEVA PHARMACEUTICALS CR | 50490,00 |
| 27.09.2017 | VEOLIA ENERGIE ČR | 20790,00 |
| 29.09.2017 | NOVATO | 11880,00 |
| 12.10.2017 | MAREVVA | 31915,00 |
| 13.10.2017 | MAREVVA | 60000,00 |
| 25.10.2017 | ROBEX DK | 11880,00 |
| 27.10.2017 | WESTROCK PACKAGING SYSTEMS SVI | 14850,00 |
| 30.10.2017 | ERIELL SERVICES | 29700,00 |
| 30.10.2017 | ERIELL SERVICES | 28943,20 |
| 31.10.2017 | STROJCAR | 14850,00 |
| 01.11.2017 | MAREVVA | 12275,00 |
| 13.11.2017 | DEUTSCHE LEASING ČR | 47520,00 |
| 20.11.2017 | AUTO - CENTRUM S.C. | 162600,00 |



Příloha k účetní uzávěrce

| | | |
|------------|-----------------|----------|
| 05.12.2017 | INCHEMA | 14850,00 |
| 06.12.2017 | MAREVVA | 30600,00 |
| 13.12.2017 | BORSODCHEM MCHZ | 20000,00 |
| 21.12.2017 | MAREVVA | 17185,00 |

| | |
|--------------------------|---------------|
| Celkem dary nad 10.000,- | 1.631.898,20 |
| Ostatní dary | 11.849.789,00 |
| Veřejná sbírka | 7.735,00 |
| CELKEM | 13.489.422,20 |

Z výše uvedených darů organizace v roce 2017 využila dary ve výši 4.162.945,- Kč na nákup monitorů.

III.12. Veřejná sbírka

Organizace měla v roce 2017 povolení pořádat jednu veřejnou sbírku, a to:

Číslo jednací a datum rozhodnutí: JMK/96338/2014 ze dne 20.8.2014

Spisová značka S-JMK/96338/2014/OSP.

Číslo sbírkového účtu: 4010040100/6800 (Sberbank CZ, a.s.)

Osoba oprávněná jednat ve věci sbírky: Mgr. Štěpánka Pokorníková, ředitelka nadace

Datum zahájení sbírky: 22.8.2014

Datum ukončení sbírky: na dobu NEURČITOU

Účel sbírky:

Získání finančních prostředků pro děti ohrožené Syndromem náhlého úmrtí „SIDS“, zejména na nákup monitorů dechu do porodnic a nemocnic v České republice



Příloha k účetní uzávěrce

Výnos sbírky v roce 2017

| | |
|-------------------------------|------------|
| Převod zůstatku k 31.12.2017: | 182,97 Kč |
| Hrubý výtěžek sbírky: | 7735,16 Kč |
| Čistý výtěžek sbírky: | 7690,16 Kč |
| V roce 2017 využito: | 4910,02 Kč |
| K dalšímu použití: | 2963,11 Kč |

Částka k dalšímu použití je uložena na sbírkovém účtu a evidována ve zvláštním fondu ve vlastních zdrojích organizace.

III.13. Výsledek hospodaření a daň z příjmu

Výsledek hospodaření za rok 2016 byl převeden na neuhrazenou ztrátu minulých let. Za rok 2017 organizace vykazuje ZTRÁTU ve výši 437.328,- Kč.

III.14. Významné události mezi rozvahovým dnem a okamžikem sestavení účetní závěrky

Mezi rozvahovým dnem a okamžikem sestavení účetní závěrky nenastaly žádné významné události.

V Brně dne 19. 10. 2018

Sestavil: Braunschläger Marek, účetní

Statutární orgán: Rosinková Martina, předsedkyně správní rady





Poděkování dárcům

Nadace Křižovatka již více než 20 let naplňuje své poslání díky podpoře a štědrosti mnoha společností i jednotlivců. Děkujeme všem, kdo nás v roce 2017 podpořili.

Děkujeme také zaměstnancům Nadace za vysoce kvalitní a dobře odvedenou práci. Bez jejich každodenního úsilí a přispění by nebylo možné naše poslání naplňovat.

Děkujeme, že s námi pomáháte zachraňovat životy nově narozených dětí.



Martina Rosinková
Předsedkyně správní rady



Kontakty



| | |
|-------------------------|--|
| Sídlo nadace: | Nové Sady 41, 602 00 Brno |
| Kancelář nadace: | Malinovského náměstí 4, 602 00 Brno |
| Kontakt: | +420 543 332 025 nadace@nadacekrizovatka.cz |
| Web: | www.nadacekrizovatka.cz www.crossroadfoundation.eu |
| IČ: | 62159542 |
| Bankovní účet: | 76 08 414/0600, MONETA Money Bank v Brně |
| Registrace: | v Nadačním rejstříku u Krajského soudu v Brně, oddíl N, vložka 179 |

AUTOŘI VÝROČNÍ ZPRÁVY

| | |
|-----------------------------|---|
| Nadační část: | Mgr. Štěpánka Pokorníková |
| Účetní část: | Marek Braunschläger / Martina Rosinková |
| Grafika & Sazba: | Mgr. Kateřina Grofová |





Zpráva nezávislého auditora

určená zakladateli

Nadace Křižovatka

o ověření řádné účetní závěrky a výroční zprávy
k rozvahovému dni 31.12.2017
za ověřované období od 1.1.2017 do 31.12.2017

DŮVĚRA ZAVAZUJE

OBSAH ZPRÁVY

1. Vykonavatel auditu
2. Předmět a účel ověření
3. Příjemce zprávy
4. Právní rámec činnosti auditora
5. Auditorská zpráva

PŘÍLOHY

Výroční zpráva
Rozvaha
Výkaz zisku a ztráty
Příloha k účetní závěrce

1. Vykonavatel auditu

Ověření účetní závěrky provedla auditorská společnost **FSG Finaudit, s.r.o.**, se sídlem v Olomouci, zapsaná v seznamu vedeném Komorou auditorů České republiky s evidenčním číslem KAČR 154 a zapsaná v obchodním rejstříku, vedeném Krajským soudem v Ostravě, oddíl C, vložka 12983, IČ: 61947407.

Ověření provedl tým pracovníků ve složení:

odpovědný auditor: Ing. Jakub Šteinfeld
členové skupiny: Ing. Lenka Kožnářková
Ing. Karel Smetana

2. Předmět a účel ověření

2.1 Účetní jednotka

Předmět ověření: Řádná účetní závěrka a výroční zpráva
za účetní období: 2017
provedena ke dni: 31.12.2017
společnosti: Nadace Křižovatka
právní forma: nadace
sídlo společnosti: Nové sady 607/41, Staré Brno, 602 00 Brno
IČ: 62159542
zapsaná: Krajským soudem v Brně, oddíl N, vložka 179

2.2 Účel nadace:

- a. Podpora zdravotnických služeb v oblasti péče o děti, zejména zaměřené na děti ohrožené Syndromem náhlého úmrtí kojenců (tzv. SIDS z anglického Sudden Infant Death Syndrome)
- b. podpora rozvoje schopností a nadání talentovaných žáků a studentů
- c. podpora projektů pro zlepšování životního prostředí, ochrany přírody, a zdravého a udržitelného životního stylu
- d. podpora zdraví lidí ve společnosti, včetně osobnostního a duchovního rozvoje
- e. podpora komunitního života
- f. podpora péče o seniory a osoby v poslední fázi života
- g. podpora výzkumu a vývoje moderních technologií a jejich využití v souvislosti s účelem nadace



2.3 Den vzniku nadace

13.3.1995

2.4 Statutární orgán - správní rada nadace

| | |
|----------------------|----------------------------|
| Martina Rosinková | předseda správní rady |
| Ing. Petr Hašek | místopředseda správní rady |
| JUDr. Michal Skoumal | člen správní rady |
| Marek Braunschläger | člen správní rady |
| Ing. Jáchym Frank | člen správní rady |

3. Příjemce zprávy

Statutární orgán společnosti.

Příjemce zprávy je povinen o obsahu této zprávy informovat zakladatele nadace.

4. Právní rámec činnosti auditora

- zákon č. 563/1991 Sb., o účetnictví, vyhláška č. 504/2002 Sb. a České účetní standardy pro účetní jednotky, u kterých hlavním předmětem činnosti není podnikání
- zákon o auditorech a Komoře auditorů ČR, Mezinárodní auditorské standardy a související aplikační doložky Komory auditorů ČR.



Zpráva nezávislého auditora

určená zakladateli a správní radě

Výrok auditora

Provedli jsme audit přiložené účetní závěrky společnosti **Nadace Křížovatka**, IČ: 62159542, sídlem Nové sady 607/41, Staré Brno, 602 00 Brno (dále jen "Společnost"), sestavené na základě českých účetních předpisů, která se skládá z rozvahy k 31.12.2017, výkazu zisku a ztráty za rok končící 31.12.2017 a přílohy této účetní závěrky, která obsahuje popis použitých podstatných účetních metod a další vysvětlující informace. Hlavním předmětem podnikání Společnosti je podpora zdravotnických služeb.

Podle našeho názoru, s výhradou možných vlivů skutečností popsaných v oddílu Základ pro výrok s výhradou, účetní závěrka podává věrný a poctivý obraz aktiv a pasiv Společnosti k 31.12.2017 a nákladů a výnosů a výsledku jejího hospodaření za účetní období od 1.1.2017 do 31.12.2017 v souladu s českými účetními předpisy.

Základ pro výrok s výhradou

Společnost uvádí v rozvaze v řádku A.I.6. Nedokončený dlouhodobý nehmotný majetek (stav k prvnímu dni účetního období) hodnotu 0,- Kč. Hodnota nedokončeného dlouhodobého majetku v částce 275 tis. Kč je uvedena na řádku B.IV.1. Náklady příštích období. Dlouhodobý majetek k prvnímu dni období je tedy nižší o částku 275 tis. Kč, krátkodobý majetek k 1.1.2017 je vyšší o částku 275 tis. Kč.

V řádku B.I.7. Zboží na skladě (stav k prvnímu dni účetního období) je uvedena částka 18.300 tis. Kč. Uvedená částky měla být vykázána v řádku B.L1. Materiál na skladě. Toto zjištění nemá dopad na výši celkových aktiv a pasiv, ani hospodářský výsledek.

V řádku rozvahy A.II.1. (pasiva) je uveden chybně hospodářský výsledek před zdaněním (rozdíl - 2 tis. Kč), částka daně z příjmu (2 tis. Kč) není uvedena v řádku B.III.8.

V příloze k účetní závěrce za rok 2017 nejsou uvedeny informace dle § 30 odst. h), tj. informace o pohybu dlouhodobého majetku za rok 2017.

Audit jsme provedli v souladu se zákonem o auditorech a standardy Komory auditorů České republiky (KA ČR) pro audit, kterými jsou mezinárodní standardy pro audit (ISA) případně doplněné a upravené souvisejícími aplikačními doložkami. Naše odpovědnost stanovená těmito předpisy je podrobněji popsána v oddílu Odpovědnost auditora za audit účetní závěrky. V souladu se zákonem o auditorech a Etickým kodexem přijatým Komorou auditorů České republiky jsme na Společnosti nezávislí a splnili jsme i další etické povinnosti vyplývající z uvedených předpisů. Domníváme se, že důkazní informace, které jsme shromáždili, poskytují dostatečný a vhodný základ pro vyjádření našeho výroku.

Ostatní informace uvedené ve výroční zprávě

Ostatními informacemi jsou v souladu s § 2 písm. b) zákona o auditorech informace uvedené ve výroční zprávě mimo účetní závěrku a naši zprávu auditora. Za ostatní informace odpovídá správní rada Společnosti.

Náš výrok k účetní závěrce se k ostatním informacím nevztahuje. Přesto je však součástí našich povinností souvisejících s ověřením účetní závěrky seznámení se s ostatními informacemi a posouzení, zda ostatní informace nejsou ve významném (materiálním) nesouladu s účetní závěrkou či s našimi znalostmi o účetní jednotce získanými během ověřování účetní závěrky nebo zda se jinak tyto informace nejeví jako významně (materiálně) nesprávné. Také posuzujeme, zda ostatní informace byly ve všech významných (materiálních) ohledech vypracovány v souladu s příslušnými právními předpisy. Tímto posouzením se rozumí, zda ostatní informace splňují požadavky právních předpisů na formální náležitosti a postup vypracování ostatních informací v kontextu významnosti (materiality), tj. zda případné nedodržení uvedených požadavků by bylo způsobilé ovlivnit úsudek činěný na základě ostatních informací.

Na základě provedených postupů, do míry, již dokážeme posoudit, uvádíme, že

- ostatní informace, které popisují skutečnosti, jež jsou též předmětem zobrazení v účetní závěrce, jsou ve všech významných (materiálních) ohledech v souladu s účetní závěrkou a
- ostatní informace byly vypracovány v souladu s právními předpisy.



Dále jsme povinni uvést, zda na základě poznatků a povědomí o Společnosti, k nimž jsme dospěli při provádění auditu, ostatní informace neobsahují významné (materiální) věcné nesprávnosti. V rámci uvedených postupů jsme v obdržných ostatních informacích žádné významné (materiální) věcné nesprávnosti nezjistili.

Odpovědnost správní rady a revizora Společnosti za účetní závěrku

Správní rada Společnosti odpovídá za sestavení účetní závěrky podávající věrný a poctivý obraz v souladu s českými účetními předpisy a za takový vnitřní kontrolní systém, který považuje za nezbytný pro sestavení účetní závěrky tak, aby neobsahovala významné (materiální) nesprávnosti způsobené podvodem nebo chybou.

Při sestavování účetní závěrky je správní rada Společnosti povinna posoudit, zda je Společnost schopna nepřetržitě trvat, a pokud je to relevantní, popsat v příloze účetní závěrky záležitosti týkající se jejího nepřetržitého trvání a použití předpokladu nepřetržitého trvání při sestavení účetní závěrky, s výjimkou případů, kdy správní rada plánuje zrušení Společnosti nebo ukončení její činnosti, resp. kdy nemá jinou reálnou možnost, než tak učinit.

Za dohled nad procesem účetního výkaznictví ve Společnosti odpovídá revizor.

Odpovědnost auditora za audit účetní závěrky

Naším cílem je získat přiměřenou jistotu, že účetní závěrka jako celek neobsahuje významnou (materiální) nesprávnost způsobenou podvodem nebo chybou a vydat zprávu auditora obsahující náš výrok. Přiměřená míra jistoty je velká míra jistoty, nicméně není zárukou, že audit provedený v souladu s výše uvedenými předpisy ve všech případech v účetní závěrce odhalí případnou existující významnou (materiální) nesprávnost. Nesprávnosti mohou vznikat v důsledku podvodů nebo chyb a považují se za významné (materiální), pokud lze reálně předpokládat, že by jednotlivě nebo v souhrnu mohly ovlivnit ekonomická rozhodnutí, která uživatelé účetní závěrky na jejím základě přijmou.

Při provádění auditu v souladu s výše uvedenými předpisy je naší povinností uplatňovat během celého auditu odborný úsudek a zachovávat profesní skepticismus. Dále je naší povinností:

- Identifikovat a vyhodnotit rizika významné (materiální) nesprávnosti účetní závěrky způsobené podvodem nebo chybou, navrhnout a provést auditorské postupy reagující na tato rizika a získat dostatečné a vhodné důkazní informace, abychom na jejich základě mohli vyjádřit výrok. Riziko, že neodhalíme významnou (materiální) nesprávnost, k níž došlo v důsledku podvodu, je větší než riziko neodhalení významné (materiální) nesprávnosti způsobené chybou, protože součástí podvodu mohou být tajné dohody, falšování, úmyslná opomenutí, nepravdivá prohlášení nebo obcházení vnitřních kontrol správní radou.
- Seznámit se s vnitřním kontrolním systémem Společnosti relevantním pro audit v takovém rozsahu, abychom mohli navrhnout auditorské postupy vhodné s ohledem na dané okolnosti, nikoli abychom mohli vyjádřit názor na účinnost vnitřního kontrolního systému.
- Posoudit vhodnost použitých účetních pravidel, přiměřenost provedených účetních odhadů a informace, které v této souvislosti správní rada uvedla v příloze účetní závěrky.
- Posoudit vhodnost použití předpokladu nepřetržitého trvání při sestavení účetní závěrky správní radou a to, zda s ohledem na shromážděné důkazní informace existuje významná (materiální) nejistota vyplývající z událostí nebo podmínek, které mohou významně zpochybnit schopnost Společnosti trvat nepřetržitě. Jestliže dojdeme k závěru, že taková významná (materiální) nejistota existuje, je naší povinností upozornit v naší zprávě na informace uvedené v této souvislosti v příloze účetní závěrky, a pokud tyto informace nejsou dostatečné, vyjádřit modifikovaný výrok. Naše závěry týkající se schopnosti Společnosti trvat nepřetržitě vycházejí z důkazních informací, které jsme získali do data naší zprávy. Nicméně budoucí události nebo podmínky mohou vést k tomu, že Společnost ztratí schopnost trvat nepřetržitě.
- Vyhodnotit celkovou prezentaci, členění a obsah účetní závěrky, včetně přílohy, a dále to, zda účetní závěrka zobrazuje podkladové transakce a události způsobem, který vede k věrnému zobrazení.



Naší povinností je informovat správní radu a revizora společnosti **Nadace Křižovatka** mimo jiné o plánovaném rozsahu a načasování auditu a o významných zjištěních, která jsme v jeho průběhu učinili, včetně zjištěných významných nedostatků ve vnitřním kontrolním systému.

V Praze dne 21. října 2018



FSG Finaudit, s.r.o.
třída Svobody 645/2, Olomouc,
evidenční číslo společnosti KAČR č. 154
Ing. Jakub Šteinfeld
auditor odpovědný za vypracování
zprávy jménem společnosti,
evidenční číslo KAČR č. 2014



ROZVAHA pro nevýdělečné organizace

v plném rozsahu

ke dni 31.12.2017

(v celých tisících Kč)

| |
|-----------------|
| IČO |
| 6 2 1 5 9 5 4 2 |

Název a sídlo účetní jednotky
Nadace KřižovatkaNové sady 607
BRNO-STŘED
60200

| Označení a | AKTIVA b | Stav k prvnímu dni účetního období 1 | Stav k poslednímu dni účetního období 2 |
|----------------|---|---|--|
| A. | Dlouhodobý majetek celkem (A.I. + A.II. + A.III. + A.IV.) | | 1 134 |
| A. I. | Dlouhodobý nehmotný majetek celkem (součet A.I.1. až A.I.7.) | | 1 134 |
| 1. | Nehmotné výsledky výzkumu a vývoje | | |
| 2. | Software | | |
| 3. | Ocenitelná práva | | |
| 4. | Drobný dlouhodobý nehmotný majetek | | |
| 5. | Ostatní dlouhodobý nehmotný majetek | | |
| 6. | Nedokončený dlouhodobý nehmotný majetek | | 1 134 |
| 7. | Poskytnuté zálohy na dlouhodobý nehmotný majetek | | |
| A. II. | Dlouhodobý hmotný majetek celkem (součet A.II.1. až A.II.10.) | | |
| 1. | Pozemky | | |
| 2. | Umělecká díla, předměty a sbírky | | |
| 3. | Stavby | | |
| 4. | Hmotné movité věci a jejich soubory | | |
| 5. | Pěstitelské celky trvalých porostů | | |
| 6. | Dospělá zvířata a jejich skupiny | | |
| 7. | Drobný dlouhodobý hmotný majetek | | |
| 8. | Ostatní dlouhodobý hmotný majetek | | |
| 9. | Nedokončený dlouhodobý hmotný majetek | | |
| 10. | Poskytnuté zálohy na dlouhodobý hmotný majetek | | |
| A. III. | Dlouhodobý finanční majetek celkem (součet A.III.1. až A.III.6.) | | |
| 1. | Podíly - ovládaná nebo ovládající osoba | | |
| 2. | Podíly - podstatný vliv | | |
| 3. | Dluhové cenné papíry držené do splatnosti | | |
| 4. | Zápůjčky organizačním složkám | | |
| 5. | Ostatní dlouhodobé zápůjčky | | |
| 6. | Ostatní dlouhodobý finanční majetek | | |



| Označení a | AKTIVA b | Stav k prvnímu dni účetního období 1 | Stav k poslednímu dni účetního období 2 |
|---------------|--|--|---|
| A. IV. | Oprávký k dlouhodob. majetku celkem (součet A.IV.1 až A.IV.11.) | | |
| 1. | Oprávký k nehmotným výsledkům výzkumu a vývoje | | |
| 2. | Oprávký k softwaru | | |
| 3. | Oprávký k ocenitelným právům | | |
| 4. | Oprávký k drobnému dlouhodobému nehmotnému majetku | | |
| 5. | Oprávký k ostatnímu dlouhodobému nehmotnému majetku | | |
| 6. | Oprávký ke stavbám | | |
| 7. | Oprávký k samostatným hmotným movitým věcem a souborům hmotných movitých věcí | | |
| 8. | Oprávký k pěstitelským celkům trvalých porostů | | |
| 9. | Oprávký k základnímu stádu a tažným zvířatům | | |
| 10. | Oprávký k drobnému dlouhodobému hmotnému majetku | | |
| 11. | Oprávký k ostatnímu dlouhodobému hmotnému majetku | | |
| B. | Krátkodobý majetek celkem (B.I. + B.II. + B.III. + B.IV.) | 19 663 | 20 950 |
| B. I. | Zásoby celkem (součet B.I.1. až B.I.9.) | 18 300 | 18 683 |
| 1. | Materiál na skladě | | 18 683 |
| 2. | Materiál na cestě | | |
| 3. | Nedokončená výroba | | |
| 4. | Polotovary vlastní výroby | | |
| 5. | Výrobky | | |
| 6. | Mladá a ostatní zvířata a jejich skupiny | | |
| 7. | Zboží na skladě a v prodejnách | 18 300 | |
| 8. | Zboží na cestě | | |
| 9. | Poskytnuté zálohy na zásoby | | |
| B. II. | Pohledávky celkem (součet B.II.1. až B.II.19.) | 89 | 155 |
| 1. | Odběratelé | | |
| 2. | Směnky k inkasu | | |
| 3. | Pohledávky za eskontované cenné papíry | | |
| 4. | Poskytnuté provozní zálohy | 15 | 2 |
| 5. | Ostatní pohledávky | 10 | 22 |
| 6. | Pohledávky za zaměstnanci | | |
| 7. | Pohledávky za institucemi sociálního zabezpečení a veřejného zdravotního pojištění | | |
| 8. | Daň z příjmů | | |
| 9. | Ostatní přímé daně | | |
| 10. | Daň z přidané hodnoty | | |



| Označení a | PASIVA b | Stav k prvnímu dni účetního období 3 | Stav k poslednímu dni účetního období 4 |
|----------------|---|--|---|
| A. | Vlastní zdroje celkem (A.I. + A.II.) | 18 598 | 21 479 |
| A. I. | Jmění celkem (A.I.1. + A.I.2. + A.I.3.) | 58 247 | 21 917 |
| 1. | Vlastní jmění | 500 | 500 |
| 2. | Fondy | 57 747 | 21 417 |
| 3. | Oceňovací rozdíly z přecenění finančního majetku a závazků | | |
| A. II. | Výsledek hospodaření celkem (A.II.1. + A.II.2. + A.II.3.) | -39 649 | -438 |
| 1. | Účet výsledku hospodaření | -6 257 | -438 |
| 2. | Výsledek hospodaření ve schvalovacím řízení | | |
| 3. | Nerozdělený zisk, neuhrazená ztráta minulých let | -33 392 | |
| B. | Cizí zdroje celkem (B.I. + B.II. + B.III. + B.IV.) | 1 065 | 605 |
| B. I. | Rezervy celkem (B.I.1.) | | |
| 1. | Rezervy | | |
| B. II. | Dlouhodobé závazky celkem (součet B.II.1. až B.II.7.) | | |
| 1. | Dlouhodobé úvěry | | |
| 2. | Vydané dluhopisy | | |
| 3. | Závazky z pronájmu | | |
| 4. | Přijaté dlouhodobé zálohy | | |
| 5. | Dlouhodobé směnky k úhradě | | |
| 6. | Dohadné účty pasivní | | |
| 7. | Ostatní dlouhodobé závazky | | |
| B. III. | Krátkodobé závazky celkem (součet B.III.1. až B.III.23.) | 1 065 | 508 |
| 1. | Dodavatelé | 693 | 10 |
| 2. | Směnky k úhradě | | |
| 3. | Přijaté zálohy | 6 | |
| 4. | Ostatní závazky | | |
| 5. | Zaměstnanci | 171 | 264 |
| 6. | Ostatní závazky vůči zaměstnancům | | |
| 7. | Závazky k institucím sociálního zabezpečení a veřejného zdravotního pojištění | 50 | 109 |
| 8. | Daň z příjmů | | 2 |
| 9. | Ostatní přímé daně | 35 | 47 |
| 10. | Daň z přidané hodnoty | | |
| 11. | Ostatní daně a poplatky | 1 | 1 |
| 12. | Závazky ze vztahu k státnímu rozpočtu | | |
| 13. | Závazky ze vztahu k rozpočtu orgánů územních samosprávních celků | | |
| 14. | Závazky z upsaných nesplacených cenných papírů a podílů | | |



| Označení a | AKTIVA b | Stav k prvnímu dni účetního období 1 | Stav k poslednímu dni účetního období 2 |
|----------------|--|--|---|
| 11. | Ostatní daně a poplatky | | |
| 12. | Nároky na dotace a ostatní zúčtování se státním rozpočtem | | |
| 13. | Nároky na dotace a ostatní zúčtování s rozpočtem orgánů územních samosprávných celků | | |
| 14. | Pohledávky za společníky sdruženými ve společnosti | | |
| 15. | Pohledávky z pevných termínovaných operací a opcí | | |
| 16. | Pohledávky z vydaných dluhopisů | | |
| 17. | Jiné pohledávky | 64 | 126 |
| 18. | Dohadné účty aktivní | | 5 |
| 19. | Opravná položka k pohledávkám | | |
| B. III. | Krátkodobý finanční majetek celkem (součet B.III.1. až B.III.7.) | 997 | 2 110 |
| 1. | Peněžní prostředky v pokladně | 20 | 19 |
| 2. | Ceniny | | |
| 3. | Peněžní prostředky na účtech | 977 | 2 091 |
| 4. | Majetkové cenné papíry k obchodování | | |
| 5. | Dluhové cenné papíry k obchodování | | |
| 6. | Ostatní cenné papíry | | |
| 7. | Peníze na cestě | | |
| B. IV. | Jiná aktiva celkem (součet B.IV.1. až B.IV.2.) | 277 | 2 |
| 1. | Náklady příštích období | 277 | 2 |
| 2. | Příjmy příštích období | | |
| | AKTIVA CELKEM (A. + B.) | 19 663 | 22 084 |



| Označení a | PASIVA b | Stav k prvnímu dni účetního období 3 | Stav k poslednímu dni účetního období 4 |
|---------------|---|--|---|
| 15. | Závazky ke společníkům sdruženým ve společnosti | | |
| 16. | Závazky z pevných termínovaných operací a opcí | | |
| 17. | Jiné závazky | -7 | |
| 18. | Krátkodobé úvěry | | |
| 19. | Eskontní úvěry | | |
| 20. | Vydané krátkodobé dluhopisy | | |
| 21. | Vlastní dluhopisy | | |
| 22. | Dohadné účty pasivní | 108 | 75 |
| 23. | Ostatní krátkodobé finanční výpomoci | | |
| B. IV. | Jiná pasiva celkem (součet B.IV.1. až B.IV.2.) | | 97 |
| 1. | Výdaje příštích období | | 87 |
| 2. | Výnosy příštích období | | 10 |
| | PASIVA CELKEM (A. + B.) | 19 663 | 22 084 |



| | |
|--|---|
| Sestaveno dne: 22.3.2018 | Podpisový záznam statutárního orgánu účetní jednotky nebo podpisový záznam fyzické osoby, která je účetní jednotkou |
| Právní forma účetní jednotky NADACE | Osoba odpovědná za účetnictví (jméno a podpis) Braunschläger |
| Předmět podnikání Ostatní činnosti související se zdravotní péčí | Osoba odpovědná za účetní závěrku (jméno a podpis) Braunschläger tel.: 604158024 linka: |

VÝKAZ ZISKU A ZTRÁTY pro nevýdělečné organizace

v plném rozsahu

ke dni 31.12.2017

(v celých tisících Kč)

| |
|-----------------|
| IČO |
| 6 2 1 5 9 5 4 2 |

Název a sídlo účetní jednotky
Nadace KřižovatkaNové sady 607
BRNO-STŘED
60200

| Označení a | NÁKLADY b | Činnost | | |
|---------------|---|--------------|------------------|--------------|
| | | hlavní 1 | hospodářská 2 | celkem 3 |
| A.I. | Spotřebované nákupy a nakupované služby (součet A.I.1. až A.I.6.) | 4 831 | 0 | 4 831 |
| 1. | Spotřeba materiálu, energie a ostatních neskladovaných dodávek | 2 231 | 0 | 2 231 |
| 2. | Prodané zboží | 0 | 0 | 0 |
| 3. | Opravy a udržování | 6 | 0 | 6 |
| 4. | Náklady na cestovné | 36 | 0 | 36 |
| 5. | Náklady na reprezentaci | 39 | 0 | 39 |
| 6. | Ostatní služby | 2 519 | 0 | 2 519 |
| A.II. | Změny stavu zásob vlastní činnosti a aktivace (součet A.II.7. až A.II.9.) | 0 | 0 | 0 |
| 7. | Změna stavu zásob vlastní činnosti | 0 | 0 | 0 |
| 8. | Aktivace materiálu, zboží a vnitroorganizačních služeb | 0 | 0 | 0 |
| 9. | Aktivace dlouhodobého majetku | 0 | 0 | 0 |
| A.III. | Osobní náklady (součet A.III.10. až A.III.14.) | 3 926 | 0 | 3 926 |
| 10. | Mzdové náklady | 3 171 | 0 | 3 171 |
| 11. | Zákonné sociální pojištění | 755 | 0 | 755 |
| 12. | Ostatní sociální pojištění | 0 | 0 | 0 |
| 13. | Zákonné sociální náklady | 0 | 0 | 0 |
| 14. | Ostatní sociální náklady | 0 | 0 | 0 |
| A.IV. | Daně a poplatky (A.IV.15.) | 5 | 0 | 5 |
| 15. | Daně a poplatky | 5 | 0 | 5 |
| A.V. | Ostatní náklady (součet A.V.16. až A.V.22.) | 33 | 0 | 33 |
| 16. | Smluvní pokuty, úroky z prodlení, ostatní pokuty a penále | 1 | 0 | 1 |
| 17. | Odpis nedobytné pohledávky | 0 | 0 | 0 |
| 18. | Nákladové úroky | 0 | 0 | 0 |
| 19. | Kursově ztráty | 0 | 0 | 0 |
| 20. | Dary | 0 | 0 | 0 |
| 21. | Manka a škody | 0 | 0 | 0 |
| 22. | Jiné ostatní náklady | 32 | 0 | 32 |



| Označení a | NÁKLADY b | Činnost | | |
|---|--|--------------|------------------|--------------|
| | | hlavní 1 | hospodářská 2 | celkem 3 |
| A.VI. | Odpisy, prodaný majetek, tvorba a použití rezerv a opravných položek (součet A.VI.23. až A.I.27.) | 401 | 0 | 401 |
| 23. | Odpisy dlouhodobého majetku | 27 | 0 | 27 |
| 24. | Prodaný dlouhodobý majetek | 374 | 0 | 374 |
| 25. | Prodané cenné papíry a podíly | 0 | 0 | 0 |
| 26. | Prodaný materiál | 0 | 0 | 0 |
| 27. | Tvorba a použití rezerv a opravných položek | 0 | 0 | 0 |
| A.VII. | Poskytnuté příspěvky (A.VII.28.) | 0 | 0 | 0 |
| 28. | Poskytnuté členské příspěvky a příspěvky zúčtované mezi organizačními složkami | 0 | 0 | 0 |
| A.VIII. | Daň z příjmů (A.VIII.29.) | 2 | 0 | 2 |
| 29. | Daň z příjmů | 2 | 0 | 2 |
| NÁKLADY CELKEM (A.I. + A.II. + A.III. + A.IV. + A.V. + A.VI. + A.VII. + A.VIII.) | | 9 198 | 0 | 9 198 |



| Označení a | VÝNOSY b | Činnost | | |
|---|--|--------------|------------------|--------------|
| | | hlavní 1 | hospodářská 2 | celkem 3 |
| B.I. | Provozní dotace (B.I.1.) | 0 | 0 | 0 |
| 1. | Provozní dotace | 0 | 0 | 0 |
| B.II. | Přijaté příspěvky (součet B.II.2. až B.II.4.) | 0 | 0 | 0 |
| 2. | Přijaté příspěvky zúčtované mezi organizačními složkami | 0 | 0 | 0 |
| 3. | Přijaté příspěvky (dary) | 0 | 0 | 0 |
| 4. | Přijaté členské příspěvky | 0 | 0 | 0 |
| B.III. | Tržby za vlastní výkony a za zboží | 0 | 0 | 0 |
| B.IV. | Ostatní výnosy (součet B.VI.5. až B.VI.10.) | 8 595 | 0 | 8 595 |
| 5. | Smluvní pokuty, úroky z prodlení, ostatní pokuty a penále | 0 | 0 | 0 |
| 6. | Platby za odepsané pohledávky | 0 | 0 | 0 |
| 7. | Výnosové úroky | 8 | 0 | 8 |
| 8. | Kursově zisky | 0 | 0 | 0 |
| 9. | Zúčtování fondů | 8 191 | 0 | 8 191 |
| 10. | Jiné ostatní výnosy | 396 | 0 | 396 |
| B.V. | Tržby z prodeje majetku (součet B.V.11. až B.V.15.) | 163 | 0 | 163 |
| 11. | Tržby z prodeje dlouhodobého nehmotného a hmotného majetku | 163 | 0 | 163 |
| 12. | Tržby z prodeje cenných papírů a podílů | 0 | 0 | 0 |
| 13. | Tržby z prodeje materiálu | 0 | 0 | 0 |
| 14. | Výnosy z krátkodobého finančního majetku | 0 | 0 | 0 |
| 15. | Výnosy z dlouhodobého finančního majetku | 0 | 0 | 0 |
| VÝNOSY CELKEM (B.I. + B.II. + B.III. + B.IV. + B.V.) | | 8 758 | 0 | 8 758 |
| C. | Výsledek hospodaření před zdaněním | -438 | 0 | -438 |
| D. | Výsledek hospodaření po zdanění | -440 | 0 | -440 |



| | |
|---|--|
| Sestaveno dne: 31.12.2017 | Podpisový záznam statutárního orgánu účetní jednotky nebo podpisový záznam fyzické osoby, která je účetní jednotkou |
| Právní forma účetní jednotky NADACE | Osoba odpovědná za účetnictví (jméno a podpis) Braunschläger |
| Předmět podnikání Ostatní činnosti související se zdravotní péčí | Osoba odpovědná za účetní závěrku (jméno a podpis) Braunschläger tel.: 604158024 linka: |

PŘÍLOHA K ÚČETNÍ ZÁVĚRCE

sestavená k 31.12.2017

Nadace Křižovatka

Nové sady 607/41, IČ: 62159542

Obsah

| | |
|---|----|
| I. Základní údaje | 3 |
| II. Obecné účetní zásady | 4 |
| II.1. Dlouhodobý majetek | 4 |
| II.2. Cenné papíry a podíly | 4 |
| II.3. Zásoby | 4 |
| II.4. Pohledávky | 5 |
| II.5. Cizoměnové transakce | 5 |
| II.6. Časové rozlišení | 5 |
| II.7. Bezúplatně nabytý dlouhodobý majetek, investiční dotace a dary | 5 |
| II.8. Veřejná sbírka | 5 |
| II.9. Přijaté dary | 5 |
| II.10. Přijaté dotace | 6 |
| II.11. Vlastní jmění, nadační kapitál, | 6 |
| II.12. Daň z příjmů | 6 |
| III. Doplnující údaje k výkazům | 7 |
| III.1. Dlouhodobý majetek | 7 |
| III.2. Podíly, podílové listy, dluhopisy, akcie | 7 |
| III.3. Dluhy po splatnosti z titulu daní, sociálního či zdravotního pojištění | 7 |
| III.4. Dlouhodobé závazky | 7 |
| III.5. Majetek neuvedený v rozvaze | 7 |
| III.6. Závazky nevykázané v rozvaze | 7 |
| III.7. Osobní náklady | 8 |
| III.8. Odměna přijatá statutárním auditorem | 8 |
| III.9. Náklady a výnosy mimořádné svým objemem nebo původem | 8 |
| III.10. Zástavy a ručení | 8 |
| III.11. Přijaté dotace a dary | 9 |
| III.12. Veřejná sbírka | 10 |
| III.13. Výsledek hospodaření a daň z příjmu | 10 |
| III.14. Významné události mezi rozvahovým dnem a okamžikem sestavení účetní závěrky | 11 |



I. Základní údaje

Účetní období: 1.1.2017 – 31.12.2017

Název: Nadace Křižovatka

Sídlo organizace: Nové sady 607/41, 602 00 Brno

Právní forma: nadace

Statutární orgán:

Předseda správní rady: Martina Rosinková

Členové správní rady: Marek Braunschläger

Ing. Petr Hašek

Mgr. Marek Sklenář

JUDr. Michal Skoumal

Datum vzniku: 11. ledna 1999, spisová značka: N 179 vedená u KOS v Brně

Účel (poslání):

- a) Podpora zdravotnických služeb v oblasti péče o děti, zejména zaměřené na děti ohrožené Syndromem náhlého úmrtí kojenců (tzv. SIDS – Sudden Infant Death Syndrome)
- b) Podpora rozvoje schopností a nadání talentovaných žáků a studentů
- c) Podpora projektů pro zlepšování životního prostředí, ochrany přírody, a zdravého a udržitelného životního stylu
- d) Podpora zdraví lidí ve společnosti, včetně osobnostního a duchovního rozvoje
- e) Podpora komunitního života
- f) Podpora péče o seniory a osoby v poslední fázi života
- g) Podpora výzkumu a vývoje moderních technologií a jejich využití v souvislosti s účelem nadace

Hlavní činnost:

Podpora zdravotnických služeb v oblasti péče o děti, zejména zaměřené na děti ohrožené Syndromem náhlého úmrtí kojenců (tzv. SIDS – Sudden Infant Death Syndrome)

Vedlejší (hospodářská) činnost: -x-x-x-

Kategorie účetní jednotky: Mikro účetní jednotka

Zakladatel (zřizovatel): Martin Rosinek

Vklad: 500.000,-

www.nadacekrizovatka.cz



II. Obecné účetní zásady

II.1. Dlouhodobý majetek

Organizace v účetním období vlastnila dlouhodobý hmotný majetek – osobní automobil NISSAN. Tento majetek byl v daném roce pořízen a současně prodán (vyřazen).

V případě pořízení dlouhodobého majetku bylo postupováno podle níže uvedených obecných účetních zásad.

Organizace eviduje v dlouhodobém hmotném majetku hmotný majetek s dobou použitelnosti vyšší než 1 rok a s pořizovací cenou vyšší než 40.000 Kč, účtuje o něm na účtech dlouhodobého majetku a vykazuje ho v rozvaze.

Hmotný majetek v pořizovací ceně nižší než 40.000 Kč účtuje organizace do nákladů.

Hmotný majetek v pořizovací ceně vyšší než 10.000 Kč, ale nižší než 40.000 Kč s dobou použitelnosti delší než 1 rok eviduje organizace v operativní evidenci.

Organizace eviduje v dlouhodobém nehmotném majetku nehmotný majetek s dobou použitelnosti vyšší než 1 rok a s pořizovací cenou vyšší než 60.000 Kč.

Nehmotný majetek v pořizovací ceně nižší než 60 tis. Kč účtuje organizace do nákladů.

Nehmotný majetek v pořizovací ceně vyšší než 10.000 Kč, ale nižší než 60.000 Kč s dobou použitelnosti delší než 1 rok eviduje organizace v operativní evidenci. Nehmotným majetkem (dosud nezařazeným) je softwarová platforma.

Úroky nejsou součástí pořizovací ceny dlouhodobého majetku.

Při pořízení hmotného majetku bylo postupováno při odepisování podle zákona č. 586/1992 Sb. O daních z příjmů §31 a §32.

Organizace vyvíjí nehmotný majetek, který není zatím zařazen do užívání a není odepisován. Po dokončení daného majetku bude organizace postupovat podle zákona č. 586/1992 Sb. O daních z příjmů § 32a.

II.2. Cenné papíry a podíly

Organizace v účetním období nevlastnila cenné papíry a podíly.

II.3. Zásoby

Organizace eviduje v zásobách monitory dechu. O zásobách účtuje způsobem B. Zásoby jsou oceněny pořizovací cenou. Tyto zásoby jsou účtovány jako materiál.

II.4. Pohledávky

Pohledávky se oceňují při svém vzniku jmenovitou hodnotou. Organizace neshledala důvody pro tvorbu opravné položky. O případné tvorbě opravné položky může rozhodnout ředitelka organizace.

II.5. Cizoměnové transakce

Majetek a závazky pořízené v cizí měně se oceňují v českých korunách v kurzu platném ke dni jejich vzniku (denní kurz vyhlášený ČNB).

II.6. Časové rozlišení

Organizace účtuje o nákladech příštích období. Prostřednictvím nákladů příštích období časově rozlišuje náklady, které souvisí s dalšími obdobími. Organizace nerozlišuje náklady, které se každoročně opakují a náklady, které jsou svou částkou nevýznamné, tj. do výše 5.000 Kč.

Organizace účtuje také o výnosech příštích období, a to v případě již přijatých, ale zatím nepoužitých dotací.

II.7. Bezúplatně nabytý dlouhodobý majetek, investiční dotace a dary

Ve vlastním jmění na účtu skupiny 901 – Vlastní jmění organizace účtuje o nadačním kapitálu zapsaném v nadačním rejstříku.

O darech účtuje organizace na účtu skupiny 911 - Fondy. Jejich vyřazení a čerpání je v časové a věcné souvislosti s náklady a je účtováno na účet 648 – zúčtování fondů.

II.8. Veřejná sbírka

Ve fondech organizace účtuje o zdrojích získaných z veřejné sbírky. Průběžně organizace účtuje o použití výtěžku veřejné sbírky podvojným zápisem na vrub fondu veřejné sbírky ve prospěch analytického účtu 911 – Sbírka. Vykazovaný stav fondu veřejné sbírky odpovídá neutracené částce z veřejné sbírky určené pro další použití, tj. stavu sbírkového bankovního účtu. Číslo bankovního účtu je: 4010040100/6800.

II.9. Přijaté dary

Přijaté dary se účtují v souladu s §18 vyhlášky č. 504/2002 Sb., do fondů organizace a to přímým zápisem ve prospěch fondu a na vrub účtu 211 – Pokladna nebo 221 – Bankovní účet.



II.10. Přijaté dotace

Přijaté dotace jsou prostředky poskytnuté z veřejných zdrojů, tedy zejména ze zdrojů státního rozpočtu, z rozpočtů územně samosprávných celků, ze zdrojů státních rozpočtů cizích států apod.

O těchto prostředcích účtuje organizace při přijetí na závazkových účtech skupiny 34, popřípadě rovnou ve výnosech na účtu 691 – Dotace. V případě, že není celá přijatá částka dotace do konce roku utracena, je zbylá částka vykázána jako závazek na účtu skupiny 34 nebo jako výnos příštích období na účtech skupiny 38. V případě, že je utraceno v rámci dotovaného projektu více než bylo zatím v rámci dotace přijato, účtuje organizace na vrub účtu skupiny 385 – příjmy příštích období ve prospěch účtu 691 – Dotace, tak aby výsledek hospodaření z dotace byl vždy nulový. V roce 2017 nebyly žádné dotace.

II.11. Vlastní jmění, nadační kapitál,....

Hodnota zapsaného nadačního kapitálu je 500.000,- Kč, zapsáno 11. ledna 1999. Částka je trvale složena na účtu vedeném GEMB 201713146/0600. Tržní hodnota nadačního kapitálu odpovídá nominální hodnotě.

II.12. Daň z příjmů

Organizace je veřejně prospěšným poplatníkem v souladu s §17a zákona č. 586/1992 Sb., o daních z příjmů, ve znění pozdějších předpisů (dále jen ZDP).

Daňové úlevy 0,- , do dalších let 0,- vyčerpáno v min. letech 0,-



III. Doplnující údaje k výkazům

III.1. Dlouhodobý majetek

Organizace v účetním období začala vyvíjet dlouhodobý nehmotný majetek – vlastní síťovou platformu (dále zkráceně jen Platforma). Tato Platforma nebyla k 31.12.2017 dokončena a nebyla zařazena do užívání. Odpisy nebyly zahájeny. Po zařazení do užívání bude tato Platforma odepisována 72 měsíců. Organizace bude postupovat podle §32a Zákona 586/1992 Sb. O daních z příjmu.

18.07.2017 byl pořízen osobní automobil NISSAN. Tento byl vyřazen k datu 30.11.2017 z důvodu nehody.

III.2. Podíly, podílové listy, dluhopisy, akcie

Organizace v účetním období nevlastnila dlouhodobý finanční majetek.

III.3. Dluhy po splatnosti z titulu daní, sociálního či zdravotního pojištění

Organizace žádné takové dluhy neneviduje.

III.4. Dlouhodobé závazky

Organizace neneviduje žádné dlouhodobé závazky se splatností delší než 5 let od rozvahového dne.

III.5. Majetek neuvedený v rozvaze

V rozvaze není uveden drobný majetek v zanedbatelné hodnotě, který byl při pořízení zahrnut do nákladů.

III.6. Závazky nevykázané v rozvaze

Organizace neneviduje žádné závazky, které by k rozvahovému dni nebyly vykázaný v rozvaze.

III.7. Osobní náklady

Průměrný počet zaměstnanců

| Průměrný počet zaměstnanců v roce 2017 | Průměrný počet zaměstnanců v roce 2016 |
|--|--|
| 51 | 37 |

z toho členů řídicích orgánů

| | |
|--|--|
| Průměrný počet řídicích pracovníků v roce 2017 | Průměrný počet řídicích pracovníků v roce 2016 |
| 1 | 1 |

Osobní náklady na zaměstnance, z toho na členy řídicích orgánů

| | 2017 v tis. Kč | | 2016 v tis. Kč | |
|----------------------------|-------------------------------|---|-------------------------------|---|
| | Osobní náklady na zaměstnance | Osobní náklady na členy řídicích orgánů | Osobní náklady na zaměstnance | Osobní náklady na členy řídicích orgánů |
| Mzdové náklady | 3.171 | 0 | 2.065 | 0 |
| Zákonné sociální pojištění | 755 | 0 | 447 | 0 |
| Ostatní sociální pojištění | 0 | 0 | 0 | 0 |
| Zákonné sociální náklady | 0 | 0 | 0 | 0 |
| Ostatní sociální náklady | 0 | 0 | 0 | 0 |

Členům orgánů v roce 2017 nebyly poskytnuty žádné odměny ani funkční požitky, nebyly jim poskytnuty ani žádné půjčky, úvěry, záruky či jiná plnění.

Členové orgánů nemají žádnou účast v osobách, s nimiž organizace v roce 2017 uzavřela smluvní vztahy.

III.8. Odměna přijatá statutárním auditorem

Audit účetní uzávěrky 40.000,- Kč

III.9. Náklady a výnosy mimořádné svým objemem nebo původem

V roce 2017 vykazuje organizace prodej a vyřazení auta – náhrada škody. Účtováno na účet 649 .

III.10. Zástavy a ručení

Majetek organizace není zatížen žádným zástavním právem. Organizace neposkytla ani nepřijala žádná ručení.

| | | | |
|------------------|----------|---------------------------|----------|
| Závazky k SSZ - | 76.630,- | FÚ/Daň z příjmu - | 1.900,- |
| Závazky k ČPZP - | 13.517,- | FÚ/Daň ze záv. činnosti - | 32.385,- |
| Závazky k VZP - | 11.672,- | FÚ/Daň srážková - | 14.885,- |
| Závazky k OZP - | 7.655,- | FÚ/Daň silniční - | 750,- |



III.11. Přijaté dotace a dary

V roce 2017 nebyly přijaty dotace

| Poskytovatel | Částka |
|---------------|------------|
| | |
| Celkem | XXX |

V roce 2017 byly přijaty následující dary (jednotlivě uvedeny dary nad 10 000 Kč, ostatní souhrnně):

NADACE KŘIŽOVATKA

Dárci nad 10.000,-

| Vystavena | Odběratel | Úhr.částka |
|------------|--------------------------------|------------|
| 02.01.2017 | Anna Konečná | 15000,00 |
| 23.01.2017 | ALPIQ GENERATION (CZ) | 41580,00 |
| 23.01.2017 | PERI | 11880,00 |
| 23.01.2017 | TOMOS PRAHA | 11880,00 |
| 23.01.2017 | LASER TECHNOLOGY | 14850,00 |
| 06.02.2017 | MAREVVA | 67200,00 |
| 24.02.2017 | CENTROTHERM ML. BOLESLAV | 44550,00 |
| 02.03.2017 | RED HAT CZECH | 30000,00 |
| 16.03.2017 | FERONA | 50000,00 |
| 16.03.2017 | TISKÁRNÝ HAVLÍČKŮV BROD | 14850,00 |
| 17.03.2017 | FARMAK | 11880,00 |
| 17.03.2017 | GLOBUS ČR | 21000,00 |
| 20.03.2017 | EVPÚ DEFENCE | 20790,00 |
| 31.03.2017 | HAYES LEMMERZ CZECH | 21000,00 |
| 31.03.2017 | KORDÁRNA PLUS | 10000,00 |
| 05.04.2017 | MAREVVA | 31915,00 |
| 05.04.2017 | GLOBUS ČR | 17820,00 |
| 12.04.2017 | Ing. Andrej Babiš | 100000,00 |
| 18.04.2017 | MANN + HUMMEL | 17820,00 |
| 18.04.2017 | KOVÁRNA VIVA | 15000,00 |
| 09.05.2017 | NADACE NAŠE DÍTĚ | 100000,00 |
| 09.05.2017 | PRO.MED.CS PRAHA | 30000,00 |
| 18.05.2017 | BARUM CONTINENTAL | 14850,00 |
| 30.05.2017 | PKZ KERAMIKA POŠTORNÁ | 11880,00 |
| 07.06.2017 | GEMAX | 14850,00 |
| 07.06.2017 | WALMARK | 10000,00 |
| 25.06.2017 | MAREVVA | 31915,00 |
| 19.07.2017 | ERIELL SERVICES | 15000,00 |
| 31.07.2017 | POLLMANN | 23760,00 |
| 14.08.2017 | PRVNÍ BRNĚNSKÁ STROJÍRNA VELKÁ | 10000,00 |

Nadace Křižovatka, 621 59 542, Nové sady 607/41, 602 00 Brno
Příloha k účetní závěrce sestavená k 31.12.2017

| | | |
|---|--------------------------------|-------------|
| 28.08.2017 | MAREVVA | 109200,00 |
| 30.08.2017 | VARROC LIGHTING SYSTEMS | 12000,00 |
| 04.09.2017 | BUSLINE | 10000,00 |
| 12.09.2017 | AIRWAYNET | 29700,00 |
| 18.09.2017 | TEMA | 14850,00 |
| 18.09.2017 | GREEN SWAN PHARMACEUTICALS | 44550,00 |
| 26.09.2017 | TEVA PHARMACEUTICALS CR | 50490,00 |
| 27.09.2017 | VEOLIA ENERGIE ČR | 20790,00 |
| 29.09.2017 | NOVATO | 11880,00 |
| 12.10.2017 | MAREVVA | 31915,00 |
| 13.10.2017 | MAREVVA | 60000,00 |
| 25.10.2017 | ROBEX DK | 11880,00 |
| 27.10.2017 | WESTROCK PACKAGING SYSTEMS SVI | 14850,00 |
| 30.10.2017 | ERIELL SERVICES | 29700,00 |
| 30.10.2017 | ERIELL SERVICES | 28943,20 |
| 31.10.2017 | STROJCAR | 14850,00 |
| 01.11.2017 | MAREVVA | 12275,00 |
| 13.11.2017 | DEUTSCHE LEASING ČR | 47520,00 |
| 20.11.2017 | AUTO - CENTRUM S.C. | 162600,00 |
| 05.12.2017 | INCHEMA | 14850,00 |
| 06.12.2017 | MAREVVA | 30600,00 |
| 13.12.2017 | BORSODCHEM MCHZ | 20000,00 |
| 21.12.2017 | MAREVVA | 17185,00 |
| ----- | | 1631898,20 |
| Ostatní dary nepřesahující v úhrnu 1.000,- Kč | | 11849789,00 |
| Veřejná sbírka | | 7735,00 |
| Celkem | | 13489422,20 |

Z výše uvedených darů organizace v roce 2017 využila dary ve výši 4.162.945,- Kč na nákup monitorů.

III.12. Veřejná sbírka

Organizace měla v roce 2017 povolení pořádat jednu veřejnou sbírku, a to:

Číslo jednací a datum rozhodnutí: JMK/96338/2014 ze dne 20.8.2014
Spisová značka S-JMK/96338/2014/OSP.

Číslo sbírkového účtu: 4010040100/6800 (Sberbank CZ, a.s.)

Osoba oprávněná jednat ve věci sbírky: Mgr. Štěpánka Pokorníková, ředitelka nadace

Datum zahájení sbírky: 22.8.2014



Datum ukončení sbírky: na dobu NEURČITOU

Účel sbírky

Získání finančních prostředků pro děti ohrožené Syndromem náhlého úmrtí „SIDS“, zejména na nákup monitorů dechu do porodnic a nemocnic v České republice

Výnos sbírky v roce 2017

| | |
|-------------------------------|------------|
| Převod zůstatku z 31.12.2016: | 182,97 Kč |
| Hrubý výtěžek sbírky: | 7735,16 Kč |
| Čistý výtěžek sbírky: | 7690,16 Kč |
| V roce 2017 využito: | 4910,02 Kč |
| K dalšímu použití: | 2963,11 Kč |

Částka k dalšímu použití je uložena na sbírkovém účtu a evidována ve zvláštním fondu ve vlastních zdrojích organizace.

III.13. Výsledek hospodaření a daň z příjmu

Výsledek hospodaření za rok 2016 byl převeden na neuhrazenou ztrátu minulých let.

Za rok 2017 organizace vykázala ZTRÁTU ve výši 437.328,- Kč.

III.14. Významné události mezi rozvahovým dnem a okamžikem sestavení účetní závěrky

Mezi rozvahovým dnem a okamžikem sestavení účetní závěrky nenastaly žádné významné události.

V Brně dne 19.10.2018

Sestavil: Braunschläger Marek, účetní



Statutární orgán: Rosinková Martina, předsedkyně správní rady



